

DECIMOTERCERA SECCION

SECRETARIA DE EDUCACION PÚBLICA

ACUERDO número 30/12/14 por el que se emiten las Reglas de Operación del Programa Nacional de Becas para el ejercicio fiscal 2015. (Continúa en la Decimocuarta Sección)

Al margen un sello con el Escudo Nacional, que dice: Estados Unidos Mexicanos.- Secretaría de Educación Pública.

EMILIO CHUAYFFET CHEMOR, Secretario de Educación Pública, con fundamento en los artículos 1o., último párrafo, 3o. y 4o., primer párrafo de la Constitución Política de los Estados Unidos Mexicanos; 38 de la Ley Orgánica de la Administración Pública Federal; 2o., 3o., 7o., 8o., 9o., 32 y 33, fracción VIII de la Ley General de Educación; 6, 7, 8, 10 y del 69 al 80 de la Ley General de Desarrollo Social; 12, fracción V y 17, fracción II de la Ley General para la Igualdad entre Mujeres y Hombres; 41, fracción II y 45 de la Ley General de Acceso de las Mujeres a una Vida Libre de Violencia; 57 de la Ley General de los Derechos de Niñas, Niños y Adolescentes; 9, fracciones I y II de la Ley Federal para Prevenir y Eliminar la Discriminación; 7 y 12 de la Ley Federal de Transparencia y Acceso a la Información Pública Gubernamental; 1, 75, 77 y 78 de la Ley Federal de Presupuesto y Responsabilidad Hacendaria; 1, 3, fracciones XI, XIV, XXI y XXII, 17, fracción V, 24, 25, fracción V, 28, 29, 30, 39, 40, 42 y Anexos 10, 13, 14, 17, 18, 19, 25 y 26 del Presupuesto de Egresos de la Federación para el ejercicio fiscal 2015; 176, 178, 179 y 181 del Reglamento de la Ley Federal de Presupuesto y Responsabilidad Hacendaria; 1, 4 y 5 del Reglamento Interior de la Secretaría de Educación Pública, y

CONSIDERANDO

Que el artículo 77 de la Ley Federal de Presupuesto y Responsabilidad Hacendaria dispone que con el objeto de que la administración de los recursos públicos federales se realice con base en criterios de legalidad, honestidad, eficiencia, eficacia, economía, racionalidad, austeridad, transparencia, control, rendición de cuentas y equidad de género, la Cámara de Diputados en el Presupuesto de Egresos señalará los programas a través de los cuales se otorguen subsidios y aquellos programas que deberán sujetarse a Reglas de Operación, así como los criterios generales aplicables a las mismas;

Que asimismo, el referido precepto prevé que las dependencias y las entidades, a través de sus respectivas dependencias coordinadoras de sector, serán responsables de emitir las Reglas de Operación respecto de los programas que inicien su operación en el ejercicio fiscal siguiente previa autorización presupuestaria de la Secretaría de Hacienda y Crédito Público y dictamen de la Comisión Federal de Mejora Regulatoria;

Que el Presupuesto de Egresos de la Federación para el ejercicio fiscal 2015 establece en sus artículos 3, fracción XXI y 29 que los programas que deberán sujetarse a Reglas de Operación son aquéllos señalados en su Anexo 25;

Que las Reglas de Operación a que se refiere el presente Acuerdo cuentan con la autorización presupuestaria de la Secretaría de Hacienda y Crédito Público y con el dictamen de la Comisión Federal de Mejora Regulatoria, y

Que en cumplimiento de lo anterior he tenido a bien expedir el siguiente:

ACUERDO NÚMERO 30/12/14 POR EL QUE SE EMITEN LAS REGLAS DE OPERACIÓN DEL PROGRAMA NACIONAL DE BECAS PARA EL EJERCICIO FISCAL 2015

ÚNICO.- Se emiten las Reglas de Operación del Programa Nacional de Becas para el ejercicio fiscal 2015, las cuales se detallan en el anexo del presente Acuerdo.

TRANSITORIO

ÚNICO.- El presente Acuerdo entrará en vigor el 1 de enero de 2015.

México, Distrito Federal, a 15 de diciembre de 2014.- El Secretario de Educación Pública, **Emilio Chuayffet Chemor**.- Rúbrica.

REGLAS DE OPERACIÓN DEL PROGRAMA NACIONAL DE BECAS**ÍNDICE****GLOSARIO**

1. Introducción
2. Objetivos
 - 2.1. General
 - 2.2. Específicos
3. Lineamientos
 - 3.1. Cobertura
 - 3.2. Población objetivo
 - 3.3. Beneficiarios/as
 - 3.3.1. Requisitos
 - 3.3.2. Procedimiento de selección
 - 3.4. Características de los apoyos (tipo y monto)
 - 3.5. Derechos, obligaciones y causas de incumplimiento, suspensión y cancelación de los recursos
 - 3.6. Participantes
 - 3.6.1. Instancia(s) ejecutora(s)
 - 3.6.2. Instancia(s) normativa(s)
 - 3.7. Coordinación institucional
4. Operación
 - 4.1. Proceso
 - 4.2. Ejecución
 - 4.2.1. Avances físicos financieros
 - 4.2.2. Acta de entrega-recepción
 - 4.2.3. Cierre de ejercicio
5. Auditoría, control y seguimiento
6. Evaluación
 - 6.1. Interna
 - 6.2. Externa
7. Transparencia
 - 7.1. Difusión
 - 7.2. Contraloría social
8. Quejas y denuncias

Anexos (SOLO EL CORRESPONDIENTE A LA BAPISS)**No. Beca**

- 5 **Beca para prácticas.**
 - 5a Formato de convocatorias. No aplica BAPISS
SEMS
SES
 - 5b Formato de convenios.
Dirección General de Educación Superior para Profesionales de la Educación (DGESPE)
SEMS
SES
 - 5c Formato de prácticas profesionales.
UAAAN
 - 5d **Etapas de operación de la beca de apoyo a la práctica intensiva y al servicio social (BAPISS), para estudiantes de sexto, séptimo y octavo semestres de escuelas normales públicas del país.**
DGESPE
 - 5e **Formato de reportes mensuales.**
DGESPE
 - 5f **Formato de cédula-inscripción.**
DGESPE

GLOSARIO

Acción afirmativa: es el conjunto de medidas de carácter temporal encaminadas a acelerar la igualdad de hecho entre mujeres y hombres. El objetivo principal de estas medidas es lograr la igualdad efectiva y corregir la distribución desigual de oportunidades y beneficios en una sociedad determinada.

Adolescente: población comprendida entre los 12 años cumplidos y 18 años incumplidos, de conformidad con lo previsto en el artículo 2 de la Ley para la Protección de los derechos de niñas, niños y adolescentes.

AEL: Autoridad Educativa Local. Secretaría de Educación o entidades que en su caso se establezcan para el ejercicio de la función social educativa en los Estados, para efectos de estas Reglas de Operación quedará incluida la AFSEDF.

AFSEDF: Administración Federal de Servicios Educativos en el Distrito Federal, Órgano Administrativo Desconcentrado de la Secretaría de Educación Pública del Gobierno Federal, con autonomía técnica y de gestión, que tiene por objeto prestar los servicios de educación inicial, básica, -incluyendo la indígena-, especial, así como la normal y demás para la formación de maestros de educación básica en el ámbito del Distrito Federal.

Año fiscal: período comprendido entre enero y diciembre de 2015.

Apoyo al ingreso, permanencia y/o terminación de estudios: son las opciones que tienen los/as estudiantes en contextos y situación de vulnerabilidad para ingresar, permanecer y concluir sus estudios de cualquier tipo educativo a través de una beca.

Asesoría: proceso de ayuda basado en la interacción profesional, en tres niveles: intervención, facilitación y colaboración, orientado a la resolución de problemas de una organización educativa.

ASF: Auditoría Superior de la Federación.

Aspirante: alumno/a y/o docente e investigador/a que estudia o labora en alguna institución del sistema educativo nacional y solicita una beca.

BAPISS: Beca de Apoyo a la Práctica Intensiva y al Servicio Social.

Beca: apoyo o estímulo económico o en especie, en beneficio de los/as estudiantes, recién egresados y/o docentes, investigadores/as y personal con funciones de dirección (director/a) que cubren los requisitos de elegibilidad.

Beca de Estímulo Institucional de Formación de Investigadores/as (BEIFI): aportación económica entregada a la persona beneficiaria de acuerdo con lo establecido en el Programa Nacional de Becas, ésta podrá ser de tipo "A" que se otorga a los/as alumnos/as de nuevo ingreso y reingreso y la del tipo "B".

Beca de estudio (COFAA-IPN): recurso económico que se asigna al personal docente para realizar estudios de posgrado que otorga la Comisión de Operación y Fomento de Actividades Académicas del Instituto Politécnico Nacional (COFAA) en apoyo al Instituto Politécnico Nacional (IPN).

Beneficiario/a: alumno/a y/o profesor/a que cumple con los requisitos de elegibilidad y recibe una beca.

Brechas de género: es una medida estadística que muestra la distancia entre mujeres y hombres respecto a un mismo indicador. Se utiliza para reflexionar la brecha existente entre los sexos respecto a las oportunidades de acceso y control de los recursos económicos, sociales, culturales y políticos. Disponer de estadísticas desagregadas por sexo es fundamental dado que permiten documentar la magnitud de la desigualdad entre mujeres y hombres y facilitar el diagnóstico de los factores que provocan la discriminación.

CAR Chiapas: Centro Académico Regional Chiapas de la Universidad Autónoma Agraria Antonio Narro.

CBSEMS: Coordinación de Becas de la Subsecretaría de Educación Media Superior de la Secretaría de Educación Pública del Gobierno Federal.

CCT: Clave del Centro de Trabajo.

CETI: Centro de Enseñanza Técnica Industrial, es un organismo público descentralizado, con personalidad jurídica y patrimonio propios; con domicilio en la ciudad de Guadalajara, Jalisco, que tiene por objeto la formación de profesores de enseñanza técnica industrial, con el propósito de capacitar mejores técnicos para la industria; la formación de técnicos e ingenieros, y la investigación básica y aplicada de carácter científico, técnico y pedagógico.

CINVESTAV: Centro de Investigación y de Estudios Avanzados del Instituto Politécnico Nacional, es un organismo público descentralizado con personalidad jurídica y patrimonio propios, con el objeto de formar investigadores especialistas a nivel de posgrado y expertos en diversas disciplinas científicas y tecnológicas, así como la realización de investigación básica y aplicada de carácter científico y tecnológico.

CNAD: Centro Nacional de Actualización Docente de la Dirección General de Educación Tecnológica Industrial de la Secretaría de Educación Pública del Gobierno Federal.

CNBES: Coordinación Nacional de Becas de Educación Superior de la Secretaría de Educación Pública del Gobierno Federal.

Coefficiente de eficiencia de la productividad: valor que se obtiene al dividir la productividad del alumno/a recurrente en el periodo escolar previo (medida obtenida mediante el instrumento denominado "Tabla de Evaluación"), entre la puntuación mínima del nivel de estudios en el periodo escolar previo.

COFAA-IPN: Comisión de Operación y Fomento de Actividades Académicas del Instituto Politécnico Nacional, organismo público descentralizado con personalidad jurídica y patrimonio propios con el objeto de apoyar técnica y económicamente al propio Instituto para la mejor realización de sus finalidades.

COLMEX: Colegio de México, A.C. es una institución pública, de carácter universitario, dedicada a la investigación y a la enseñanza superior, con los fines de organizar y realizar investigaciones en algunos campos de las ciencias sociales y humanidades; impartir educación superior para formar profesionistas, investigadores y profesores universitarios; editar libros y revistas sobre materias relacionadas con sus actividades y colaborar con otras instituciones nacionales y extranjeras para la realización de objetivos comunes.

Comisión Evaluadora BEIFI: grupo multidisciplinario integrado por personal de la Secretaría Académica y la Secretaría de Investigación y Posgrado del IPN, la COFAA -IPN y representantes BEIFI en las Dependencias Politécnicas del IPN.

Comisión Evaluadora del Sistema de Becas por Exclusividad de la COFAA-IPN (SIBE): grupo multidisciplinario colegiado integrado por consejeros/as representantes y becarios/as del SIBE que realiza la evaluación y revisión en cada periodo del SIBE.

Comité de Becas: órgano colegiado encargado de analizar, dictaminar y realizar todas las acciones necesarias para la operación de las becas en la instancia ejecutora correspondiente, conformado de acuerdo a lo establecido en su normatividad interna.

Comité Técnico Local de Educación Básica: instancia de coordinación ejecutiva, encabezada por el o la Titular de la Secretaría de Educación Estatal u homólogo, que genera sinergias, proporciona dirección, apoya la toma de decisiones y da seguimiento a la gestión estatal de la política para la educación básica.

Comité Técnico Estatal o Institucional de Educación Superior: instancia ejecutora de la beca de Manutención y Salario, son los responsables de validar la documentación comprobatoria correspondiente a la etapa de entrega-recepción del subsidio.

Comunidad escolar: se refiere al conjunto de actores involucrados en la escuela: personal directivo, personal docente, personal de apoyo y asistencia a la educación, estudiantes, madres y padres de familia o tutores.

CONACYT: Consejo Nacional de Ciencia y Tecnología.

CONAFE: Consejo Nacional de Fomento Educativo, organismo público descentralizado, con personalidad jurídica y patrimonio propios, que tiene por objeto promover, coordinar y ejecutar las acciones que, en el ámbito de la Administración Pública Federal, permitan el pleno ejercicio del derecho a la educación inicial y básica dirigida a la población de las localidades rurales con mayor rezago social del país, garantizando una mayor equidad e igualdad de oportunidades de acceso.

CONALEP: Colegio Nacional de Educación Profesional Técnica, organismo público descentralizado del Estado, con personalidad jurídica y patrimonio propios, que tiene por objeto la impartición de educación profesional técnica con la finalidad de satisfacer la demanda de personal técnico calificado para el sistema productivo del país, así como educación de bachillerato dentro del tipo medio superior a fin de que los estudiantes puedan continuar con otro tipo de estudios.

CONAPO: Consejo Nacional de Población.

CONAPRED: Consejo Nacional para Prevenir la Discriminación.

CONEVAL: Consejo Nacional de Evaluación de la Política de Desarrollo Social.

Consejero/a representante: beneficiario/a SIBE electo/a para representar a los becarios/as de su Centro o Unidad de adscripción ante el Consejo Académico del SIBE.

Consejo Académico: máximo órgano de decisión del SIBE.

Convocatoria de becas: documento emitido por las instancias ejecutoras correspondientes, mediante el cual se dan a conocer los requisitos, bases y fechas para participar en las becas, conforme a lo establecido en los anexos de las presentes Reglas de Operación.

COPAES: Consejo para la Acreditación de la Educación Superior, A.C.

COTEBAL: Comité Técnico para el Otorgamiento de Becas de Estudio, Apoyos Económicos y Licencias con Goce de Sueldo en el Instituto Politécnico Nacional.

CSPyA: Coordinación Sectorial de Personal y Administración de la Secretaría de Educación Pública del Gobierno Federal.

CURP: Clave Única de Registro de Población.

DAF: Dirección de Administración y Finanzas de la COFAA-IPN.

DCH: Dirección de Capital Humano del IPN.

DEDICT: Dirección de Especialización Docente e Investigación Científica y Tecnológica de la COFAA-IPN.

Dependencias politécnicas: unidades académicas de los tipos medio superior y superior, así como de investigación científica y tecnológica; unidades de apoyo a la innovación educativa; unidades de apoyo a la investigación y al fomento y desarrollo empresarial; y unidades administrativas de apoyo del IPN.

Dependencia administradora: entidad académica o dependencias universitarias de la UNAM, que tienen a su cargo la administración de una o más becas.

Derechos Humanos: los Derechos Humanos son el conjunto de prerrogativas inherentes a la naturaleza de la persona, cuya realización efectiva resulta indispensable para el desarrollo integral del individuo que vive en una sociedad jurídicamente organizada. Estos derechos, establecidos en la Constitución y en las leyes, deben ser reconocidos y garantizados por el Estado. El artículo primero de la Constitución Política de los Estados Unidos Mexicanos establece que: "Todas las autoridades, en el ámbito de sus competencias, tienen la obligación de promover, respetar, proteger y garantizar los derechos humanos de conformidad con los principios de universalidad, interdependencia, indivisibilidad y progresividad".

DFSEP: las Delegaciones Federales de la Secretaría de Educación Pública en los Estados de la República son unidades administrativas que tienen entre sus atribuciones representar a la Secretaría y a su Titular ante las autoridades educativas de los Estados de la República y, en general, ante los órganos de gobierno de las entidades establecidos en éstos.

DGAIR: Dirección General de Acreditación Incorporación y Revalidación de la Secretaría de Educación Pública del Gobierno Federal.

DGEI: Dirección General de Educación Indígena de la Secretaría de Educación Pública del Gobierno Federal.

DGENAM: Dirección General de Educación Normal y Actualización del Magisterio de la AFSEDF de la Secretaría de Educación Pública del Gobierno Federal.

DGESPE: Dirección General de Educación Superior para Profesionales de la Educación de la Secretaría de Educación Pública del Gobierno Federal.

DGETI: Dirección General de Educación Tecnológica Industrial de la Secretaría de Educación Pública del Gobierno Federal.

DGICO: Dirección General de Innovación, Calidad y Organización de la Secretaría de Educación Pública del Gobierno Federal.

DGPYP: Dirección General de Programación y Presupuesto de la Secretaría de Hacienda y Crédito Público del Gobierno Federal.

DGRI: Dirección General de Relaciones Internacionales de la Secretaría de Educación Pública del Gobierno Federal.

DI: Dirección de Investigación de la SIP-IPN.

Dictamen condicionado: resolución de una solicitud de beca que está sujeta al cumplimiento de condición o requisito específico para que ésta pueda ser autorizada en forma definitiva.

Director/a de proyecto: docente responsable de dirigir un proyecto de investigación aprobado, vigente y registrado en la Secretaría de Investigación y Posgrado del IPN.

Discapacidad física: condición atribuible a una deficiencia física o sensorial que, al interactuar con diversas barreras, puede impedir la participación plena y efectiva de una persona en la sociedad en igualdad de condiciones con los demás.

DOF: Diario Oficial de la Federación.

Educación básica: tipo educativo que comprende los niveles de preescolar, primaria y secundaria, en sus diferentes modalidades y servicios.

Educación media superior: comprende el nivel de bachillerato, los demás niveles equivalentes a éste, así como la educación profesional que no requiere bachillerato o sus equivalentes.

Educación superior: comprende la formación que se imparte después del bachillerato o de sus equivalentes. Está compuesto por la licenciatura, la especialidad, la maestría y el doctorado, así como por opciones terminales previas a la conclusión de la licenciatura. Comprende la educación normal en todos sus niveles y especialidades.

ENAH: Escuela Nacional de Antropología e Historia, institución en docencia e investigación dedicada a formar y actualizar profesionales en los niveles de licenciatura, maestría y doctorado, capaces de generar el conocimiento sobre temas de relevancia científica.

ENBA: Escuela Nacional de Biblioteconomía y Archivonomía, institución de educación superior dependiente de la Secretaría de Educación Pública del Gobierno Federal que tiene, entre otros objetivos, preparar y formar bibliotecólogos y archivólogos capaces de desarrollarse ética y profesionalmente en beneficio de los diferentes sectores de la población.

Entidades Federativas: los 31 Estados de la República Mexicana y el Distrito Federal.

Estrategia Local para el Desarrollo de la Educación Básica: documento formulado por el Comité Técnico Local de Educación Básica con el fin de fortalecer la planeación estatal integrada y evaluar los avances en las metas establecidas tanto en calidad, como en inclusión y equidad educativas.

Estudiantes en situación de pobreza y vulnerabilidad: estudiantes que no satisfacen el mínimo de sus necesidades básicas, como lo es: la alimentación, la salud, la vivienda, la educación, los servicios de información y recreación, vestido y calzado entre otros, y que, por distintos motivos enfrentan situaciones de riesgo o discriminación que les impiden alcanzar mejores niveles de vida y; por lo tanto, requieren de una beca para no abandonar sus estudios.

Estudiante irregular: es el/la estudiante que no cursa todas las asignaturas correspondientes al ciclo escolar en que está inscrito/a, que adeuda materias o módulos de ciclos anteriores y cuyo avance académico no es el equivalente al previsto en el plan de estudios, conforme al número de bimestres, trimestres, cuatrimestres, semestres o años establecidos por la institución pública de educación correspondiente.

Estudiante regular: es el/la estudiante que cursa todas las asignaturas correspondientes al ciclo escolar en que está inscrito/a, sin adeudar materias o módulos de ciclos anteriores y cuyo avance académico es equivalente al previsto en el plan de estudios, conforme al número de bimestres, trimestres, cuatrimestres, semestres o años establecidos por la institución pública de educación correspondiente.

Estudiantes sobresalientes: aquellos/as estudiantes o docentes capaces de destacar significativamente del grupo social y educativo al que pertenecen, en uno o más de los siguientes campos del quehacer humano: científico-tecnológico, humanístico-social, artístico o de acción motriz.

Exclusividad: desempeño de actividades académicas, de investigación, divulgación, actualización y laborales de tiempo completo y exclusivo al IPN, por parte del beneficiario/a que no deben tener ningún compromiso de carácter laboral con remuneración económica adicional con ninguna otra instancia de carácter público o privado.

Extensión de tiempo: periodo otorgado a la persona beneficiaria de una beca de estudio para la entrega del grado académico.

FAM: Fuerzas Armadas Mexicanas.

Género: conjunto de ideas, creencias y atribuciones sociales, construidas en cada cultura y momento histórico, tomando como base la diferencia sexual; a partir de ello se construyen los conceptos de "masculinidad" y "feminidad", los cuales determinan el comportamiento, las funciones, oportunidades, valoración y las relaciones entre mujeres y hombres.

Grupos sociales en situación y contexto de vulnerabilidad: aquellos núcleos de población y personas que por diferentes factores o la combinación de ellos, enfrentan situaciones de riesgo o discriminación que les impiden alcanzar mejores niveles de vida y, por lo tanto, requieren de la atención e inversión del Gobierno para lograr su bienestar.

Hogar: es el conjunto de personas que pueden ser o no familiares, que comparten la misma vivienda y se sostienen de un gasto común. Una persona que vive sola también constituye un hogar.

IEEA: Instituto Estatal de Educación para Adultos.

Igualdad de género: situación en la cual mujeres y hombres acceden con las mismas posibilidades y oportunidades al uso, control y beneficio de bienes, servicios y recursos de la sociedad, así como a la toma de decisiones en todos los ámbitos de la vida social, económica, política, cultural y familiar.

INAH: Instituto Nacional de Antropología e Historia, órgano desconcentrado con personalidad jurídica propia y dependiente de la Secretaría de Educación Pública que tiene entre sus objetivos generales la investigación científica sobre Antropología e Historia relacionada principalmente con la población del país y con la conservación y restauración del patrimonio cultural arqueológico e histórico, así como el paleontológico; la protección, conservación, restauración y recuperación de ese patrimonio y la promoción y difusión de las materias y actividades que son de la competencia del propio Instituto.

INBA: Instituto Nacional de Bellas Artes y Literatura, órgano desconcentrado con personalidad jurídica propia, dependiente de la Secretaría de Educación Pública que tiene entre sus finalidades cultivar, fomentar, estimular, crear e investigar las bellas artes en las ramas de la música, las artes plásticas, las artes dramáticas y la danza, las bellas letras en todos sus géneros y la arquitectura.

Indígena: miembro de un pueblo o comunidad indígena, independientemente si tiene su domicilio dentro o fuera de un territorio indígena.

INEGI: Instituto Nacional de Estadística y Geografía.

INMUJERES: Instituto Nacional de las Mujeres.

Instancia ejecutora: el (los) responsable(s) de la ejecución del Programa (dependencias y entidades así como sus unidades administrativas, organizaciones y personas).

Instancia normativa: dependencia o entidad federal a quien corresponde la definición de los aspectos que regulan la ejecución del Programa.

Instructivo para la valoración de las actividades reportadas: se clasifican y detallan los requisitos, documentos y puntuaciones posibles de alcanzar en la evaluación de las actividades de formación académica, investigación y docencia que sean reportadas en el SIBE.

Instrumentos de coordinación: acuerdos, convenios, lineamientos internos, así como los demás documentos que se establezcan como acuerdo de voluntades, celebrados entre la SEP, los gobiernos de los Estados y las instituciones públicas de educación correspondientes para la operación del programa.

Instrumento jurídico: Convenio u otros actos jurídicos que las instancias ejecutoras del Programa suscriben con instituciones públicas, privadas, nacionales o extranjeras para operación del mismo.

IPES: Instituciones Públicas de Educación Superior.

IPEMS: Instituciones Públicas de Educación Media Superior.

IPN: Instituto Politécnico Nacional, es una institución educativa del Estado, creada para consolidar, a través de la educación, la Independencia Económica, Científica, Tecnológica, Cultural y Política para alcanzar el progreso social de la Nación, de acuerdo con los objetivos Históricos de la Revolución Mexicana, contenidos en la Constitución Política de los Estados Unidos Mexicanos.

Joven: población comprendida entre los 12 y 29 años de edad.

LFTAIPG: Ley Federal de Transparencia y Acceso a la Información Pública Gubernamental.

LFPRH: Ley Federal de Presupuesto y Responsabilidad Hacendaria.

Liberación: solicitud que realiza la persona beneficiaria que ha cumplido el total de los compromisos contraídos en tiempo y forma.

Licenciatura: estudios de tipo superior, tiene como antecedente obligatorio el bachillerato o sus equivalentes; su objetivo fundamental es el desarrollo de conocimientos, actitudes, aptitudes, habilidades y métodos de trabajo para el ejercicio de una profesión (incluye la educación normal), cuyo programa académico y/o educativo dura entre 4 y 6 años y al término se obtiene el título profesional correspondiente.

Miembros del hogar: personas que pueden ser o no familiares, que comparten la misma vivienda y se sostienen de un gasto común.

MIR: Matriz de Indicadores para Resultados.

MML: Metodología del Marco Lógico, es una herramienta para facilitar el proceso de conceptualización, diseño, ejecución y evaluación de proyectos. Su énfasis está centrado en la orientación por objetivos, la orientación hacia grupos beneficiarios y el facilitar la participación y la comunicación entre las partes interesadas, consta de cuatro filas por cuatro columnas en la cual se registra, en forma resumida, información sobre un programa presupuestario. Las filas de la matriz presentan información acerca de cuatro distintos niveles de objetivos llamados Fin, Propósito, Componentes y Actividades.

OIC: Órgano Interno de Control o su equivalente en cada instancia ejecutora del Programa Nacional de Becas.

Pagador/a habilitado/a: persona designada por el/la director/a de cada dependencia politécnica, quien será responsable de realizar el pago de la beca, en su dependencia, conforme al procedimiento determinado por la COFAA-IPN.

PEF: Presupuesto de Egresos de la Federación para el ejercicio fiscal 2015.

Periodo escolar: modo de dividir los planes de estudio y/o académicos (ejemplo: bimestre, trimestre, cuatrimestre, semestre, etcétera).

Permanente: beneficiario/a que cumple 12 años efectivos establecidos en el Reglamento del SIBE y que se le otorgó oficialmente el estatus con el nivel obtenido en la última evaluación.

Personal académico: está integrado por técnicos académicos, ayudantes de profesor o de investigador; profesores e investigadores.

Perspectiva de Igualdad de Género: concepto que se refiere a la metodología y los mecanismos que permiten identificar, cuestionar y valorar la discriminación, desigualdad y exclusión de las mujeres, que se pretende justificar con base en las diferencias biológicas entre mujeres y hombres, así como las acciones que deben emprenderse para actuar sobre los factores de género y crear las condiciones de cambio que permitan avanzar en la construcción de la igualdad de género.

Perspectiva de género: es una visión científica, socio-cultural, analítica y política sobre las mujeres y los hombres. Propone eliminar las causas de opresión de género como la desigualdad, la injusticia y la jerarquización de las personas basadas en el género. Promueve la igualdad entre los géneros, a través de la equidad, el adelanto y el bienestar de las mujeres; contribuye a construir una sociedad en donde las mujeres y los hombres tengan el mismo valor, la igualdad de derechos y oportunidades para acceder a los recursos económicos y a la representación política social en los ámbitos de toma de decisiones.

Plaza comunitaria: son espacios educativos abiertos a la comunidad; en la que se ofrecen prioritariamente programas y servicios educativos para las personas jóvenes y adultas que no han concluido su educación básica y la certificación de sus contenidos. Este proyecto está a cargo del Instituto Nacional para la Educación de los Adultos (INEA).

Pre-liberación: solicitud que realiza la persona beneficiaria en la terminación satisfactoria del programa desarrollado durante la beca de estudios.

Profesor/a de carrera en servicio: personal académico del IPN que cuenta con un dictamen oficial de con categoría dictaminada por la Dirección del Capital Humano del IPN, con al menos medio tiempo de base que realiza actividades de docencia, investigación científica o tecnológica.

PROFORHCOM: Programa de Formación de Recursos Humanos basado en Competencias.

Programa: Programa Nacional de Becas.

Programa de Formación Dual: instrumento a través del cual las instituciones educativas y las empresas establecen las bases para coordinarse u conjuntar esfuerzos a fin de impartir educación de tipo medio superior en la opción educativa de formación dual.

Programa Nacional para la Prevención Social de la Violencia y la Delincuencia 2014-2018 (PNPSVyD): es el instrumento rector de la política pública de prevención social de la violencia y la delincuencia en México, su objetivo es orientar las acciones a la atención de las causas, factores de riesgo y precursores de la violencia y la delincuencia, así como el fortalecimiento de los factores de protección, publicado en el Diario Oficial de la Federación el 30 de abril de 2014.

PROSPERA: el Programa Oportunidades evoluciona y se transforma en el Programa PROSPERA, cuyo objetivo es articular y coordinar la oferta institucional de programas y acciones de política social, incluyendo aquellas relacionadas con el fomento productivo, generación de ingresos, bienestar económico, inclusión financiera y laboral, educación, alimentación y salud, dirigida a la población que se encuentre en situación de pobreza extrema bajo esquemas de corresponsabilidad.

Pueblos indígenas: son aquellos que descienden de poblaciones que habitaban en el territorio actual del país al iniciarse la colonización y que conservan sus propias instituciones sociales, económicas, culturales y políticas o parte de ellas.

Recurso de apelación: acción mediante la cual un/a solicitante de beca solicita la revisión de un dictamen emitido por el SIBE de forma previa.

Reglamento: instrumento normativo que la instancia ejecutora del Programa Nacional de Becas utiliza para regular en lo particular la beca o estímulo en su respectivo ámbito de competencia.

Reglas de Operación: a las presentes Reglas de Operación del Programa Nacional de Becas.

Reincorporación: continuación de beca a un/a profesor/a, que se encontraba en receso temporal por licencia sin goce de sueldo o por cargo de funcionario/a.

Reingreso/renovación: otorgamiento por puntuación mínima reglamentaria de beca a un/a profesor/a que en un bienio anterior perteneció al SIBE.

Representante del BEIFI: persona designada oficialmente por las o los titulares de las dependencias politécnicas, que coordina las actividades relacionadas a la beca en su unidad. En las unidades académicas será el o la titular de la jefatura del departamento de investigación.

Salario mínimo mensual per cápita: resulta de dividir el salario mínimo mensual entre el tamaño promedio de los hogares mexicanos según la Encuesta Nacional de Ingresos y Gastos de los Hogares 2012 (3.7 integrantes por hogar).

Salario mínimo mensual: se considera el salario mínimo mensual establecido por la Comisión Nacional de los Salarios Mínimos para la zona geográfica correspondiente, con base en los artículos 123, apartado A, fracción VI, párrafo tercero de la Constitución Política de los Estados Unidos Mexicanos y 94 de la Ley Federal del Trabajo.

SAVE: Sistema Automatizado de Validación Estudiantil.

SEB: Subsecretaría de Educación Básica de la Secretaría de Educación Pública del Gobierno Federal.

SEDENA: Secretaría de la Defensa Nacional del Gobierno Federal.

SEDESOL: Secretaría de Desarrollo Social del Gobierno Federal.

Seguimiento: observación y recolección sistemática de datos sobre la ejecución de acciones, logro de objetivos y metas, así como el ejercicio de recursos transferidos del Programa.

SEMAR: Secretaría de Marina del Gobierno Federal.

SEMS: Subsecretaría de Educación Media Superior de la Secretaría de Educación Pública del Gobierno Federal.

SEP: Secretaría de Educación Pública del Gobierno Federal.

SES: Subsecretaría de Educación Superior de la Secretaría de Educación Pública del Gobierno Federal.

Sexo: conjunto de diferencias biológicas, anatómicas y fisiológicas de los seres humanos que los definen como hombres o mujeres (varón o hembra).

SFP: Secretaría de la Función Pública del Gobierno Federal.

SIBE: Sistema de Becas por Exclusividad de la COFAA-IPN.

SHCP: Secretaría de Hacienda y Crédito Público del Gobierno Federal.

SIAFF: Sistema Integral de la Administración Financiera Federal.

SIIPP-G: Sistema Integral de Información de Padrones de Programas Gubernamentales.

SIP: Secretaría de Investigación y Posgrado del IPN.

SIREC: Sistema de Registro y Captura de Actas de Comité.

Sistema Educativo Nacional: está constituido, entre otros, por las instituciones educativas del Estado y de sus organismos descentralizados, las instituciones de los particulares con autorización o reconocimiento de validez oficial de estudios, y las instituciones de educación superior a las que la ley otorga autonomía.

Sistema escolarizado: modalidad de enseñanza presencial que se imparte a los/as alumnos/as en grupos o individualmente, dentro de las instalaciones de la escuela pública, con horarios y calendario de estudios comunes a toda la población estudiantil.

Sistema Nacional de Investigadores (SNI): tiene entre sus objetivos fomentar el desarrollo científico y tecnológico del país, fortaleciendo la investigación en cualquiera de sus ramas y especialidades, a través, del apoyo a los investigadores de las instituciones de educación superior y de investigación del sector público.

Sistema no escolarizado: modalidad de enseñanza que permite al alumnado hacer uso de distintos ritmos de aprendizaje y con diversas posibilidades de desplazamiento y horarios para sus estudios; suele contener características de la modalidad a distancia.

Sistema mixto: modalidad de enseñanza que combina aspectos de las modalidades escolarizada y no escolarizada, para brindar a los alumnos acceder a distintos ritmos de aprendizaje con diversas posibilidades de desplazamiento y horarios para sus estudios.

SPEPE: Subsecretaría de Planeación y Evaluación de Políticas Educativas de la Secretaría de Educación Pública del Gobierno Federal.

SUBCOTEBEIFI: Subcomité Técnico de la Beca de Estímulo Institucional de Formación de Investigadores.

SUBES: Sistema Único de Beneficiarios de Educación Superior.

Suspensión temporal: interrupción de la beca de estudio a solicitud de la persona beneficiaria por un plazo no mayor a 12 meses.

TELSEP: Sistema de Orientación e Información sobre el Sector Educativo.

TESOFE: Tesorería de la Federación.

TIC: Tecnologías de la Información y Comunicación.

Tipos y modalidades educativos: comprende los tipos básico, medio superior y superior, en las modalidades escolarizada, no escolarizada o mixta.

TSU: Técnico/a Superior Universitario/a y Profesional Asociado/a. Opción educativa posterior al bachillerato y previa a la licenciatura, orientada fundamentalmente a la práctica, que conduce a la obtención del título profesional correspondiente. Este nivel puede ser acreditado como parte del plan de estudios de una licenciatura.

UAAAN: Universidad Autónoma Agraria Antonio Narro, organismo público descentralizado con personalidad jurídica y patrimonio propios, dotado de autonomía en los términos de la fracción VII del artículo 3o. de la Constitución Política de los Estados Unidos Mexicanos, con todas las facultades que en el mismo se establecen, que tiene por objeto, entre otros, impartir educación y formar recursos humanos en las diferentes áreas y niveles, en el campo de las ciencias agrarias y en otras que la sociedad requiera, buscando que desarrollen el juicio crítico, la vocación humanista, los valores democráticos y los principios nacionalistas, y que resulten capaces de contribuir a la solución de los problemas del país en general y de su medio rural, en particular.

UAM: Universidad Autónoma Metropolitana, institución pública y autónoma, creada como organismo descentralizado del Estado, con personalidad jurídica y patrimonio propio, que tiene por objeto el impartir educación superior de licenciatura, maestría y doctorado, y cursos de actualización y especialización, en sus modalidades escolar y extraescolar, procurando que la formación de profesionales corresponda a las necesidades de la sociedad; organizar y desarrollar actividades de investigación humanística y científica, en atención, primordialmente, a los problemas nacionales y en relación con las condiciones del desenvolvimiento histórico, y preservar y difundir la cultura.

UNAM: Universidad Nacional Autónoma de México, organismo descentralizado del Estado- dotada de plena capacidad jurídica y que tiene por fines impartir educación superior para formar profesionistas, investigadores, profesores universitarios y técnicos útiles a la sociedad, organizar y realizar investigaciones, principalmente acerca de las condiciones y problemas nacionales, y extender con la mayor amplitud posible, los beneficios de la cultura.

UPN: Universidad Pedagógica Nacional, Universidad Pedagógica Nacional, institución pública de educación superior con carácter de órgano desconcentrado de la Secretaría de Educación Pública, que tiene como finalidad formar, prestar, desarrollar y orientar servicios educativos de tipo superior encaminados a la formación de profesionales de la educación de acuerdo a las necesidades del país.

UR: unidad o institución responsable de la operación del Programa.

Víctima: persona física que directa o indirectamente ha sufrido daño o el menos cabo de sus derechos producto de una violación de derechos humanos o de la comisión de un delito.

1. Introducción

El Programa es una iniciativa de la SEP que se dirige a estudiantes y docentes de instituciones educativas públicas y se enmarca en lo establecido por los artículos 1º. último párrafo, 3o. y 4º. primer párrafo de la Constitución Política de los Estados Unidos Mexicanos, 75, 77 y 78 de la LFPRH; 176, 178, 179 y 181 de su Reglamento; artículos 1, 3 fracción XI, XIV, XXI y XXII, 17 fracción V, 24, 25 fracción V, 28, 29, 30, 39, 40 y 42 y anexos 10, 13, 14, 17, 18, 19, 25 y 26 del Presupuesto de Egresos de la Federación para el Ejercicio Fiscal 2015.

El Plan Nacional de Desarrollo 2013-2018 (PND) señala en su Meta Nacional “3, Un México con Educación de Calidad”, Sección III.2. “Plan de acción: articular la educación, la ciencia y el desarrollo tecnológico para lograr una sociedad más justa y próspera”, que para garantizar la inclusión, la igualdad de género y la equidad en el sistema educativo se plantea ampliar las oportunidades de acceso a la educación, permanencia y avance en los estudios a todas las regiones y sectores de la población. Esto requiere incrementar los apoyos a la población infantil y jóvenes en situación de desventaja o vulnerabilidad, así como crear nuevos servicios educativos, ampliar los existentes y aprovechar la capacidad instalada de los planteles.

Asimismo, en el marco de dicha Meta Nacional, en el Objetivo 3.2. “Garantizar la inclusión y la equidad en el Sistema Educativo” se prevé la:

Estrategia 3.2.1. “Ampliar las oportunidades de acceso a la educación en todas las regiones y sectores de la población” y la Estrategia 3.2.2. “Ampliar los apoyos a niños y jóvenes en situación de desventaja o vulnerabilidad” mismas que contemplan entre sus líneas de acción la de fomentar la ampliación de la cobertura del programa de becas de educación media superior y superior y el propiciar la creación de un sistema nacional de becas para ordenar y hacer viables los esfuerzos dirigidos a universalizar los apoyos entre los jóvenes provenientes de familias de bajos recursos.

Por su parte el Programa Sectorial de Educación 2013-2018 (PSE) establece en su capítulo III. “Objetivos, Estrategias y Líneas de Acción”, lo siguiente:

Objetivo 2. “Fortalecer la calidad y pertinencia de la educación media superior, superior y formación para el trabajo, a fin de que contribuyan al desarrollo de México”, Estrategia 2.3. “Continuar el desarrollo de los mecanismos para el aseguramiento de la calidad de los programas e instituciones de educación superior”, la cual establece como línea de acción el otorgar becas que sirvan a los estudiantes para apoyar el estudio y otras para reconocer el alto desempeño.

Objetivo 3. “Asegurar mayor cobertura, inclusión y equidad educativa entre todos los grupos de la población para la construcción de una sociedad más justa”, Estrategia 3.2. “Impulsar nuevas acciones educativas para prevenir y disminuir el abandono escolar en la educación media superior y superior”; Estrategia 3.4. “Impulsar la educación intercultural en todos los niveles educativos y reforzar la educación intercultural y bilingüe para poblaciones que hablen lenguas originarias”; Estrategia 3.6. “Promover la eliminación de barreras que limitan el acceso y la permanencia en la educación de grupos vulnerables”, mismas que establecen entre sus líneas de acción las relativas a fortalecer las modalidades de becas y otros estímulos dirigidos a favorecer la retención de los jóvenes en riesgo de abandono escolar, ofrecer becas de transporte y otras que permitan a la población rural dispersa desplazarse a otras poblaciones cuando esta sea la mejor opción educativa y ampliar y mejorar los programas de becas destinados a atacar el abandono escolar en todos los tipos y modalidades de educación.

Objetivo 5. “Promover y difundir el arte y la cultura como recursos formativos privilegiados para impulsar la educación integral” Estrategia 5.1. “Fomentar la educación artística y cultural y crear mayores oportunidades de acceso a la cultura, especialmente para el sector educativo”, misma que define como una de sus líneas de acción el otorgar becas e incentivos para apoyar la educación artística y cultural.

Objetivo 6. “Impulsar la educación científica y tecnológica como elemento indispensable para la transformación de México en una sociedad del conocimiento” Estrategia 6.3 “Incrementar en el país el número de personas con estudios de posgrado culminados en Ciencia, Tecnología e Innovación”, la cual establece como una de las líneas de acción el impulsar acciones afirmativas en becas de posgrados para la integración de mujeres en carreras científicas y técnicas.

Finalmente las líneas de acción transversales del PSE, Estrategia 1. “Democratizar la productividad” y Estrategia 3. “Igualdad de Oportunidades y no Discriminación contra las Mujeres”, establecen entre sus líneas de acción las relativas a impulsar programas de becas que favorezcan la transición al primer empleo de egresados de educación técnica media superior y superior, proveer y otorgar becas para elevar la retención

femenina en educación media superior y superior, impulsar acciones afirmativas en becas de licenciatura y posgrados para la integración de mujeres en carreras científicas y técnicas, promover el acceso de madres jóvenes y jóvenes embarazadas a becas de apoyo para continuar sus estudios, incentivar el acceso de las mujeres indígenas en todos los niveles de educación mediante el otorgamiento de becas y fortalecer los programas de becas para niñas que viven en los municipios de la Cruzada contra el Hambre.

El Programa coadyuva a fortalecer la calidad y pertinencia de la educación en el desarrollo de México, a fin de identificar oportunamente a las poblaciones que han sido excluidas del sistema educativo o que se encuentran en mayor riesgo de abandonarlo. Asimismo, el Programa se presenta como una herramienta que facilita la administración de las becas para todos los tipos educativos, asegurando que las personas que requieran del apoyo realmente lo reciban.

Un México con educación de calidad se consolidará con el fortalecimiento de las capacidades del personal docente para la enseñanza, la investigación científica y tecnológica, la difusión del conocimiento y el uso de nuevas tecnologías, alineándose con los objetivos de desarrollar el potencial humano de los/as mexicanos/as, garantizar la inclusión y la equidad en el sistema educativo, ampliar el acceso a la cultura como un medio para la formación integral de la ciudadanía, promover el deporte de manera incluyente para fomentar una cultura de salud y hacer del desarrollo científico, tecnológico y la innovación pilares para el progreso económico y social sostenible.

Lo anterior en el marco de lo dispuesto en la Ley General de Educación, que a letra dice:

“Artículo 3o.- El Estado está obligado a prestar servicios educativos de calidad que garanticen el máximo logro de aprendizaje de los educandos, para que toda la población pueda cursar la educación preescolar, la primaria, la secundaria y la media superior. Estos servicios se prestarán en el marco del federalismo y la concurrencia previstos en la Constitución Política de los Estados Unidos Mexicanos y conforme a la distribución de la función social educativa establecida en la presente Ley”.

“Artículo 9o.- Además de impartir la educación preescolar, la primaria, la secundaria y la media superior, el Estado promoverá y atenderá -directamente, mediante sus organismos descentralizados, a través de apoyos financieros o bien, por cualquier otro medio- todos los tipos y modalidades educativos, incluida la educación inicial, especial y superior, necesarios para el desarrollo de la Nación, apoyará la investigación científica y tecnológica y alentará el fortalecimiento y la difusión de la cultura nacional y universal”.

Hasta el año 2008, el Gobierno Federal a través del Presupuesto de Egresos de la Federación autorizaba los recursos a cada uno de los diferentes organismos adscritos al sector educación, que de una u otra manera, otorgaban becas o estímulos a su población objetivo.

A partir del ejercicio fiscal del 2009, entró en operación el programa presupuestario U018 “Programa de Becas”, para asignar recursos a 16 UR que cuentan con distintos tipos de becas para poblaciones objetivo y tipos educativos diferentes.

En 2012 con motivo de la publicación del Presupuesto de Egresos de la Federación para dicho ejercicio fiscal, que en su artículo Trigésimo Séptimo transitorio dispuso que las erogaciones del Ramo 11 Educación Pública vinculadas a los “Programas de Becas” del programa U018 estuvieran sujeto a Reglas de Operación, se trabajó con las 16 UR participantes en un documento en el que se contemplaron aspectos generales y se direccionaba a las ligas electrónicas de cada institución o área para mayor información, mismo que dio lugar a la expedición del Acuerdo número 644 por el que se emiten las Reglas de Operación para las erogaciones vinculadas a los programas señalado en el artículo Trigésimo Séptimo transitorio del Presupuesto de Egresos de la Federación 2012, publicado el 10 de agosto de 2012 en el Diario Oficial de la Federación.

Durante 2014 a fin de atender los requerimientos de la población que busca acceder, permanecer y concluir con sus estudios, el sector educativo contó con un sólo programa de becas denominado Acuerdo 708 por el que se emiten las Reglas de Operación del Programa Nacional de Becas publicado en el Diario Oficial de la Federación el 31 de diciembre de 2013, el cual estuvo sujeto a Reglas de Operación, donde se coordina la asignación del recurso a 19 UR que cuentan con becas para poblaciones objetivo y tipos educativos diferentes.

Para 2015 con la finalidad de continuar apoyando al acceso, permanencia y conclusión de estudios el Programa se convertirá en el primer paso para definir una nueva política pública sobre las becas en el sector educativo, clasificando los apoyos conforme a la población objetivo (estudiantes, recién egresados/as, personal académico y profesores/as investigadores/as); promoviendo la perspectiva de género que permita reducir las brechas de desigualdad.

De conformidad con lo dispuesto en el artículo 179 del Reglamento de la Ley Federal de Presupuesto y Responsabilidad Hacendaria, se verificó que las presentes Reglas de Operación no se contraponen, afectan o presentan duplicidad con otros programas y acciones del Gobierno Federal, en cuanto a su diseño, beneficios,

apoyos otorgados y población objetivo, a excepción de las becas que permiten la recepción de otros programa de apoyo como PROSPERA, y que cumplen con las disposiciones aplicables.

2. Objetivos

2.1. General

Contribuir a asegurar mayor cobertura, inclusión y equidad educativa entre todos los grupos de la población para la construcción de una sociedad más justa mediante el otorgamiento de becas para el acceso, la permanencia y el egreso de la población estudiantil.

2.2. Específicos

Los objetivos específicos para el Programa son los siguientes:

- Otorgar becas a estudiantes de educación básica, media superior y superior para fomentar el ingreso, permanencia y egreso de la población estudiantil.
- Otorgar becas a niñas y jóvenes en contexto y situación de vulnerabilidad agravada por el embarazo y la maternidad temprana para el acceso, permanencia y conclusión de la educación básica.
- Otorgar becas a recién egresados del tipo educativo superior para obtener el grado académico.
- Favorecer el desarrollo de las actividades académicas de los estudiantes.
- Otorgar becas al personal académico para fortalecer su formación profesional y superación académica.
- Reducir las brechas de desigualdad entre mujeres y hombres en el acceso, permanencia y conclusión de los estudios en instituciones públicas.

La información específica de cada una de las becas se detalla en los anexos de las presentes Reglas de Operación, mismos que tienen los siguientes numerales:

Categoría	Beca	Instancias ejecutoras	Anexo
Estudiantes en situación de pobreza y vulnerabilidad.	Beca para que integrantes de grupos en contextos y situación de vulnerabilidad (personas indígenas, personas con alguna discapacidad o situación de vulnerabilidad, madres y padres jefes de familia y adolescentes que enfrentan la maternidad temprana) realicen sus estudios.	CONALEP SEB/DGEI/AEL SEMS UAM UNAM	1
	Beca de manutención.	CONAFE CONALEP INBA IPN SEMS SES	2
Apoyo al ingreso, permanencia y/o terminación de estudios.	Beca de capacitación.	INBA SEMS SES	3
	Beca para la continuación de estudios.	CETI CONALEP COLMEX INAH INBA IPN SEMS SES UAAAN UNAM	4
	Beca para prácticas.	DGESPE-BAPISS SEMS SES UAAAN	5
	Beca para el desarrollo y participación en proyectos de investigación o emprendedores.	COFAA-IPN DGRI SEMS UNAM	6
	Beca o apoyo para la titulación.	CINVESTAV DGESPE COLMEX INAH INBA	7

Categoría	Beca	Instancias ejecutoras	Anexo
		IPN SES UAAAN UPN	
	Beca salario	SEB SEMS SES	8
	Beca de servicio social.	INBA SEMS SES UAM UNAM UPN	9
Estudiantes sobresalientes y personal académico	Beca de excelencia.	DGRI INBA IPN SEMS SES UAM UNAM	10
	Beca de movilidad internacional.	DGESPE DGRI COLMEX INBA SEMS SES UAAAN UAM UNAM	11
	Beca de movilidad nacional.	DGESPE COLMEX SEMS SES UAM UAAAN UPN	12
Posgrado	Beca para estudios de especialidad, maestría, doctorado y estancias posdoctorales.	DGESPE DGRI CINVESTAV INBA IPN SES UAM UNAM	13
	Beca para investigación en posgrado.	DGESPE CINVESTAV UAAAN UAM	14
Personal académico	Beca para la profesionalización docente.	DGESPE DGETI COFAA-IPN SES UAAAN UAM UPN	15

3. Lineamientos

3.1 Cobertura

La cobertura del Programa es a nivel nacional y aplica en las 32 entidades federativas de los Estados Unidos Mexicanos.

Para el caso de la COFAA-IPN, DGESEPE, DGRI, CINVESTAV, COLMEX, IPN, SEMS, SES, UAM, UNAM y UPN, se otorgan becas a personas con nacionalidad mexicana para estudios en el extranjero y en el país. Asimismo, la SEMS contempla la posibilidad de conceder becas al personal con funciones de dirección (director/a) para la realización de estudios en el extranjero y la UNAM también contempla la posibilidad de conceder becas a personal académico para estudios y/o estancias de investigación, sabáticas y posdoctorales en el extranjero.

Los/as extranjeros/as residentes legalmente en México podrán aspirar únicamente a becas para estudios en el territorio nacional, en los términos y condiciones descritas en los anexos de las presentes Reglas de Operación.

En caso de que existan programas implementados por el Ejecutivo Federal por si solo o en coordinación con las entidades federativas para atender contingencias o planes a nivel nacional o regional, la SEP podrá crear nuevas modalidades o modificar los requisitos establecidos en beneficio de los/as solicitantes, los cuales deberán ser especificados en los instrumentos jurídicos que se hayan determinado para tal efecto en los anexos correspondientes de las presentes Reglas de Operación o en las convocatorias respectivas, siempre y cuando se cumplan los objetivos del Programa.

Para el caso de la SES, en caso de que un/una estudiante requiera solicitar extemporáneamente una beca, cumpla con los requisitos y acredite estar en el supuesto de los criterios de priorización establecidos en las presentes Reglas podrá, ser beneficiario/a siempre y cuando su IPES proponga su inclusión al padrón de beneficiarios/as y, además, el Comité de Becas dictamine favorablemente dicha inclusión.

Con el propósito de dar cumplimiento a los objetivos y prioridades nacionales, el Programa, dentro del ámbito de sus atribuciones y de acuerdo a lo establecido en las presentes reglas de operación, deberá identificar e implementar acciones que contribuyan al logro de los objetivos de la Cruzada contra el Hambre. Dichas acciones atenderán a los hogares y sus integrantes que se encuentren en situación de pobreza extrema de alimentación, evaluados e identificados a partir de la información socioeconómica integrada al Sistema de Focalización de Desarrollo (SIFODE). Lo anterior, con base en los Lineamientos de Evaluación de Condiciones Socioeconómicas de los Hogares y disponibles en la dirección: www.sedesol.gob.mx.

Asimismo, cuando aplique, para las acciones de servicios básicos e infraestructura social básica se atenderá a las personas que habitan en las Zonas de Atención Prioritaria urbanas y rurales vigentes disponibles en la dirección electrónica: <http://sisge.sedesol.gob.mx/SISGE/>.

Para implementar dichas acciones, el Programa podrá realizar los ajustes necesarios en su planeación y operación, estableciendo los acuerdos, la coordinación y vinculación interinstitucional correspondientes, sin menoscabo de lo establecido en las presentes reglas de operación y de las metas establecidas, así como en función de la capacidad operativa y disponibilidad presupuestal.

Las instancias ejecutoras del Programa deberán informar las acciones, presupuesto y avances en las metas e indicadores de las acciones que se desarrollen para dar cumplimiento a los objetivos de la Cruzada.

3.2 Población objetivo

El Programa se dirige a estudiantes, recién egresados/as, personal académico y profesores/as investigadores/as de instituciones del sistema educativo nacional de todos los tipos educativos, especificándose en los anexos y en las convocatorias de cada una de las becas las características sociales, económicas y académicas de la población a la cual van dirigidas, sin distinción de género, condición física, social, cultural o étnica, incluyendo en todo momento una perspectiva de género evitando las desigualdades económicas, culturales y sociales entre mujeres y hombres.

Para el caso específico del CINVESTAV, COFAA, DGESEPE, INBA, SEMS, SES, UAAAN, UAM, UNAM y UPN, también es aplicable el otorgamiento de becas a estudiantes y recién egresados/as para realizar cursos propedéuticos, concluir las tesis de grado, asistir a cursos especializados, eventos de difusión de ciencia y tecnología, prácticas profesionales y/o movilidad estudiantil como complemento a su formación académica, o para fortalecer el quehacer científico de alto nivel apoyando a los recién graduados de doctorado para que realicen una estancia posdoctoral en los términos y condiciones descritas en los anexos correspondientes, de las presentes Reglas de Operación.

En el caso de la UAAAN, las becas se hacen extensibles a sus profesores investigadores para su formación académica, de acuerdo al ingreso y permanencia en el Sistema Nacional de Investigadores (SNI). Para la UAM y la UNAM, se hacen extensibles a su personal académico para superación académica de acuerdo a lo establecido en los anexos correspondientes de las presentes Reglas de Operación.

3.3 Beneficiarios/as

3.3.1 Requisitos

Los requisitos que los/as aspirantes deben cumplir para ser beneficiarios/as, así como las condiciones para su elección, se especifican en los anexos de cada beca por instancia ejecutora, conforme a lo señalado en el numeral 2.2 de las presentes Reglas de Operación.

3.3.2 Procedimiento de selección

Con el fin de garantizar la transparencia, imparcialidad, objetividad e igualdad de oportunidades en los procesos de selección de los/as beneficiarios/as y de la asignación de las becas, las instancias ejecutoras cuentan con Comités de Becas o su equivalente, para el tipo educativo básico el Comité Técnico Local de

Educación Básica, que son responsables de controlar y vigilar la operación de la beca, de conformidad con las presentes Reglas de Operación, con el fin de maximizar sus resultados y logros.

Asimismo, a fin de evitar confusiones sobre el procedimiento de selección en el caso del anexo 5 de las presentes Reglas de Operación: Beca para prácticas otorgada por la DGESE, la operación de dicha beca se especifica en el documento adicional 5d de las presentes Reglas de Operación. De igual forma, es de señalar que la beca para el desarrollo y participación en proyectos de investigación o emprendedores (apoyo a proyectos de investigación e innovación tecnológica PAPIIT-UNAM), los/las aspirantes a becarios/as son propuestos/as por el/los responsable(s) de los proyectos, los cuales deberán cumplir con los requisitos enunciados en el anexo 6 de las presentes Reglas de Operación.

El Comité de Becas o su equivalente de cada una de las instancias ejecutoras o en el caso del CONALEP el Comité de Becas del Plantel o para el tipo educativo básico el Comité Técnico Local de Educación Básica, sesionarán a fin de analizar las solicitudes registradas y con base en el presupuesto autorizado, el cumplimiento de los requisitos y la aplicación de los criterios selección y priorización dictaminarán la aprobación o denegación de las becas nuevas y renovaciones.

Procedimiento general de becas: **(no aplica a la BAPISS)**

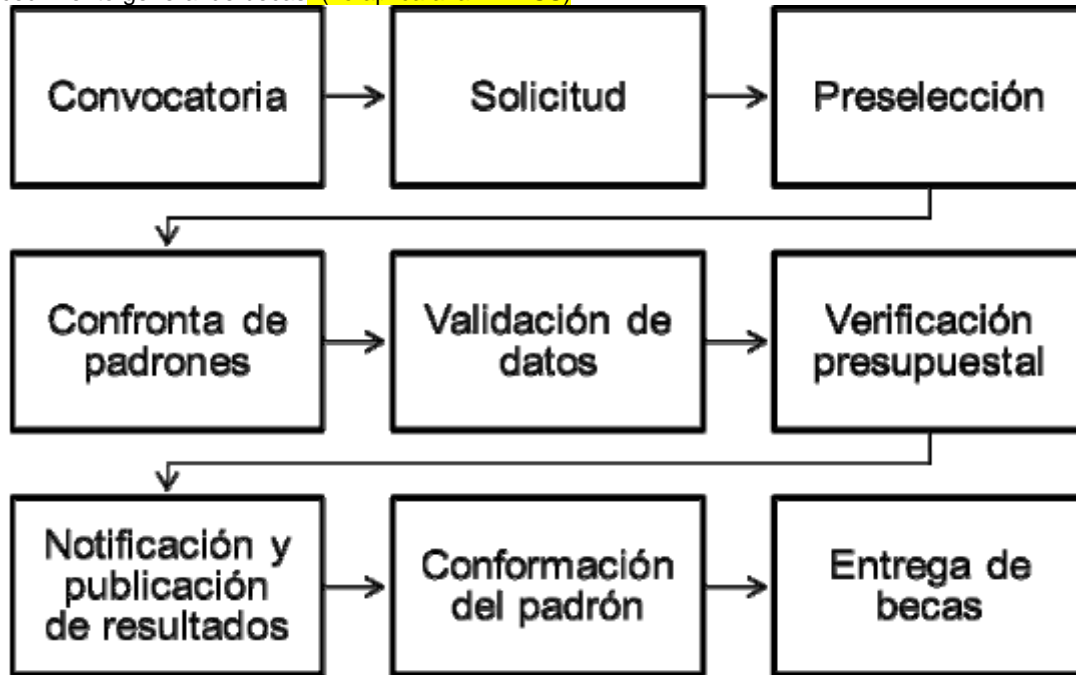

Convocatoria

Las instancias ejecutoras difundirán y publicarán la(s) convocatoria(s) para la asignación de las becas en la página electrónica del portal de becas www.becas.sep.gob.mx y en los medios físicos o electrónicos a los cuales tenga acceso, en su portal de internet o por cualquier otro medio de difusión.

Las instancias ejecutoras se asegurarán que la(s) convocatoria(s) incluya(n) elemento(s) que resulten favorecedores para la igualdad de género.

Solicitud

Una vez que la instancia ejecutora del Programa o en los casos que corresponda a la AEL, haya publicado la(s) convocatoria(s) para solicitar una beca, los/as aspirantes deberán registrar y/o presentar su solicitud por el medio, lugar o instrumento jurídico que se determine en la convocatoria. Los/as aspirantes deberán proporcionar completa, correcta y verazmente toda la información y documentación solicitada.

Asimismo, cuando el registro de la solicitud se realice en línea los/as aspirantes, deberán adjuntar, en su caso, copia escaneada en formato PDF o JPG de aquellos documentos probatorios específicos solicitados por el sistema de registro y/o entregar la documentación de acuerdo a las indicaciones que se detallan en la(s) solicitud(es) y convocatoria(s).

La instancia ejecutora recibirá las solicitudes de los/as aspirantes únicamente en las fechas establecidas en la(s) convocatoria(s) o en los instrumentos jurídicos que se hayan determinado para tal efecto en los anexos correspondientes de las presentes Reglas de Operación.

Los datos registrados por los/as aspirantes en la solicitud de beca, serán verificados por la instancia ejecutora en su totalidad, descartando las solicitudes incompletas. Asimismo, la instancia ejecutora del Programa o en los casos que corresponda la AEL, manejarán los datos personales de acuerdo con las disposiciones jurídicas aplicables.

Para el caso de la beca de grupos vulnerables para madres jóvenes y jóvenes embarazadas, la aspirante a becaria recibe de la instancia responsable local de la beca, la autoridad del plantel o plaza comunitaria el formato de "Solicitud para ser incorporada a Becas de Apoyo a la Educación Básica de Madres Jóvenes y

Jóvenes Embarazadas" (documento adicional 1b). La solicitante llena el formato, lo entrega por la misma vía que lo recibió y anexa los documentos establecidos para su proceso de inscripción o reinscripción a dicha beca.

En el caso de las becas que son responsabilidad de la SES, previo al inicio de registro de solicitudes, las IPES deberán contactar a la CNBES para realizar el trámite de acceso al SUBES, con la finalidad de registrar en el sistema la ficha escolar de los estudiantes y egresados/as de su institución. La institución por su parte deberá haber validado la información que se le solicite a los/as aspirantes para la obtención de la becas. Asimismo, para el caso de los docentes que se postulen para becas de capacitación o para la profesionalización docente, la IPES deberá integrar en el SUBES una cédula de información docente, con la cual se estaría confirmando la postulación del aspirante por parte de la IPES.

Preselección

La instancia ejecutora, los comités de becas de cada instancia ejecutora o su equivalente, los comités de beca de los planteles del CONALEP o para el tipo educativo básico el Comité Técnico Local de Educación Básica, realizarán la preselección de los/as beneficiarios/as, verificando el cumplimiento de los requisitos, criterios de selección y del perfil de la beca, obteniendo una lista de prelación de aspirantes atendiendo a los criterios de priorización establecidos en cada anexo de las presentes Reglas de Operación o en la convocatoria(s) o instrumentos normativos que para tal efecto se emita(n). La preselección se realizará en el marco de la perspectiva de igualdad de género.

La información digital registrada por los/as solicitantes, será recopilada y salvaguardada por la instancia ejecutora, la cual verificará integridad. En el caso de la SES, la información digital será resguardada por la CNBES y la física por las IPES quienes verificarán su autenticidad.

Para el caso de cualquiera de las becas, se dará prioridad a los integrantes de hogares del padrón de beneficiarios/as de PROSPERA Programa de Inclusión Social para su atención por parte del Programa, así como a aquellas personas solicitantes que se encuentren en los cuatrocientos municipios seleccionados con base en la incidencia de pobreza extrema, señalados en el anexo "A" del Decreto por el que se establece el Sistema Nacional para la Cruzada contra el Hambre, publicado en el DOF el 22 de enero de 2013, en la siguiente dirección electrónica:

http://dof.gob.mx/nota_detalle.php?codigo=5285363&fecha=22/01/2013.

Asimismo a fin de coadyuvar a garantizar los derechos de las víctimas, reconocidos en el artículo 51 de la Ley General de Víctimas (DOF el 9 de enero de 2013 y reformada el 3 de mayo de 2013), se atenderá a las víctimas directas e indirectas del delito, con la finalidad de que puedan continuar con sus estudios según lo establece la citada Ley, hasta el término de su educación superior, de acuerdo al esquema diseñado por las instancias normativas el cual será publicado en www.becas.sep.gob.mx.

Confronta de padrones

Será cada una de las instancias ejecutoras las que gestionarán formalmente la confronta ante las instancias correspondientes (a excepción de las becas que permiten la recepción de otros programas de apoyo, y aquellas que son para estudiantes de posgrado), y de los que disponga cada una de las instancias ejecutoras de otras becas, con la finalidad de verificar que no se contraponen, afectan ni presentan duplicidades con otros programas y acciones del Gobierno Federal en cuanto a su diseño, beneficios, apoyos otorgados y población objetivo, de acuerdo a lo establecido en el Reglamento de la LFPRH.

Los/as alumnos/as identificados/as como beneficiarios/as duplicados/as en padrones de becas con el mismo fin, serán excluidos de la lista de prelación si así lo establece la beca correspondiente.

La instancia normativa o para el tipo educativo básico la instancia ejecutora, gestionarán formalmente la confronta ante las instancias correspondientes.

En el caso de que un/a beneficiario/a se encuentre duplicado/a posterior a la publicación de resultados derivado de una confronta de padrones adicional, éste/a será dado/a de baja de la beca de menor beneficio económico.

Las instancias ejecutoras del Programa podrán determinar la compatibilidad de las becas de acuerdo con los criterios establecidos en la LFPRH y su Reglamento, los cuales son aplicables ya que los fondos otorgados para becas son considerados subsidios, con base en los siguientes elementos: que no persigan los mismos fines, objetividad, equidad, transparencia, publicidad, selectividad y temporalidad.

Para el caso de la SEMS en los que exista similitud en cuanto a diseño, beneficio, apoyos otorgados y población objetivo con los programas de becas operados por PROSPERA, la base de datos de los/as alumnos/as beneficiarios/as se confrontará con el padrón de beneficiarios/as de PROSPERA con la finalidad de prevenir posibles duplicidades entre los apoyos. Debido a que PROSPERA incorpora beneficiarios/as de educación media superior a su padrón de beneficiarios/as a lo largo de todo el ejercicio fiscal, en el caso de que un/a beneficiario/a de alguna de las becas de la SEMS, se haya encontrado duplicado/a posterior a la publicación de resultados de las becas de la SEMS, este/a será dado/a de baja de la beca, no estando obligada la unidad ejecutora a recuperar los montos que se hayan dispersados antes de que se detectara la duplicidad.

Validación de datos

La validación de la información proporcionada por los/as aspirantes preseleccionados/as corresponderá, a la autoridad de las instituciones públicas de educación o a la instancia ejecutora de la beca, quienes a través del

mecanismo que se determine confirmarán que los/as aspirantes y becarios/as cumplen con los requisitos establecidos en las presentes Reglas de Operación y en la(s) convocatoria(s) que se emita(n).

A través del medio que determine cada instancia ejecutora dentro de su convocatoria, informará a los/as aspirantes y beneficiarios/as, en su caso la fecha de inicio del periodo de validación.

La condición académica de los/as aspirantes y beneficiarios/as, será validada por la autoridad de las instituciones públicas de educación o el responsable de los servicios educativos en los periodos que determine la instancia ejecutora.

La autoridad de las instituciones públicas de educación o los planteles escolares o directores/as de plantel, serán responsables de la información que proporcionen a la instancia ejecutora y se hará acreedor a las sanciones que eventualmente deriven de sus actos u omisiones, conforme a las disposiciones legales aplicables.

En caso de que los planteles escolares o directores/as de plantel, no realicen la validación de la condición académica de los/as aspirantes, beneficiarios/as y becarios/as del padrón activo, la instancia ejecutora notificará mediante oficio dicha omisión al OIC de la instancia ejecutora correspondiente o a la instancia que las universidades autónomas determinen, a la Contraloría de la entidad federativa o su equivalente y al titular del subsistema de que se trate, la relación de las autoridades de los planteles escolares o directores/as de plantel que omitieron la validación, para que en el ámbito de su competencia, tomen las medidas pertinentes, conforme a las disposiciones aplicables.

Para la SES, las IPES serán responsables de mantener permanentemente actualizada la ficha escolar en el SUBES y la cédula de información docente, de acuerdo con el formato establecido por la CNBES. Además, proporcionarán la información necesaria para dar seguimiento a los catálogos de institución, plantel y carrera.

Para el caso de la SEMS, la validación de la información proporcionada por los/as aspirantes preseleccionados/as corresponderá, a los/as directores de las instituciones de educación media superior, quienes a través del SAVE, confirmarán que los/as aspirantes y beneficiarios/as cumplen con los requisitos establecidos en las presentes Reglas de Operación y en la(s) convocatoria(s) que se emita(n).

Verificación presupuestal

La instancia ejecutora del Programa o en los casos que corresponda la AEL, verificará la disponibilidad presupuestal con la que cuenta, y presentará ante los comités de becas o su equivalente o los comités estatales la lista de prelación generada, para su aprobación.

Notificación y publicación de resultados

La instancia ejecutora notificará a los/as aspirantes y beneficiarios/as, el resultado de su solicitud de beca y de la renovación, en caso de haber esta opción, respectivamente, por cualquiera de los siguientes medios: enviando un correo electrónico personalizado, mediante oficio a través del plantel en el que esté inscrito/a, a través de la publicación de los resultados en sus portales de internet o en los instrumentos jurídicos que se hayan determinado para tal efecto en los anexos correspondientes de las presentes Reglas de Operación. En el caso del CONALEP los planteles tomarán los listados del sistema de administración escolar.

Las autoridades de las instituciones públicas de educación o los planteles escolares o directores/as de plantel serán responsables de publicar y difundir en sus planteles educativos, los listados enviados por la instancia ejecutora, con los folios o nombres de los/as estudiantes beneficiarios/as.

El plazo máximo de respuesta a la solicitud de beca, es de 60 días naturales contados a partir de la fecha límite de validación, y en el caso de SES, de la fecha límite de registro de solicitudes. En caso de la UNAM los plazos estarán establecidos en los instrumentos normativos correspondientes. Para el caso de la SEMS el plazo máximo de respuesta a la solicitud de beca, es de 30 días naturales contados a partir de la fecha límite de validación.

Para el caso de la beca de grupos vulnerables para madres jóvenes y jóvenes embarazadas, la AEL elabora listado final con los datos de las solicitantes aceptadas y rechazadas y se les notificará de acuerdo al mecanismo que sea accesible para cada aspirante.

Conformación del padrón

El padrón de beneficiarios/as y becarios/as lo conforman aquellos que han sido seleccionados/as para obtener una beca conforme al procedimiento previsto en este numeral.

La estructura del padrón de beneficiarios/as y becarios/as deberá contener los criterios mínimos establecidos para dar cumplimiento al Decreto por el que se crea el Sistema Integral de Información de Padrones de Programas Gubernamentales, publicado en el DOF el 12 de enero de 2006.

La administración del padrón de beneficiarios/as estará a cargo de la respectiva instancia ejecutora del Programa o en los casos que corresponda la AEL, quienes serán las responsable de emitir los criterios para su actualización y depuración. Lo anterior, de conformidad con lo establecido en los artículos 7, fracción XI y 12 de la LFTAIPG, así como 8 de su Reglamento. El padrón de beneficiarios/as se publicará en la página electrónica que la instancia normativa o para el tipo educativo básico la instancia ejecutora determine para tal efecto.

Entrega de apoyos (generación y dispersión de pagos)

El monto de la beca se cubrirá mediante los mecanismos y en las fechas establecidas en la(s) convocatoria(s) o en la publicación de resultados.

El mecanismo para la dispersión del recurso podrá ser adecuado o modificado por las instancias ejecutoras del Programa conforme a las condiciones particulares de los diferentes sectores de la población a los cuales pertenezcan los/as beneficiarios/as y se dará a conocer a través del medio que cada una determine.

La instancia ejecutora del Programa o en los casos que corresponda la AEL realizará la dispersión de los pagos. Para realizar esta entrega, contará con los servicios de alguna(s) institución(es) financiera(s), que fungirá(n) como responsable(s) de la dispersión de los recursos, por concepto de beca a cada uno de los/as beneficiarios/as.

La instancia ejecutora del Programa o en los casos que corresponda la AEL, elegirá aquella(s) institución(es) financiera(s) que se adapten mejor a las características de cada tipo de beca, cobertura geográfica, capacidad instalada, operativa o de respuesta, conforme a las disposiciones jurídicas aplicables.

La instancia ejecutora del Programa o en los casos que corresponda la AEL o en el caso del CONALEP será el Comité de Becas del Plantel y para la SES serán las IPES o la CNBES según sea el caso, quien notificará a cada beneficiario/a por medios electrónicos, a través de su cuenta de correo electrónico o mediante una notificación por escrito al servicio educativo o en su caso Dependencia Politécnica en el que esté inscrito/a, el procedimiento a seguir para disponer de los recursos de su beca, o bien, el lugar en donde se le entregará el medio de pago.

La instancia ejecutora del Programa o en los casos que corresponda la AEL elaborará el listado de pago de becas, que será entregado al área correspondiente para que gestione la dispersión de los recursos a través de la institución financiera.

A partir de la notificación al/a la aspirante de su condición de beneficiario/a contará con el plazo máximo que determinen la(s) convocatoria(s) o en los instrumentos jurídicos que se hayan determinado para tal efecto en los anexos correspondientes de las presentes Reglas de Operación, para recoger el pago correspondiente. Para el CONALEP será de 15 días hábiles, en caso contrario, la beca será reasignada de acuerdo a la prelación. En el caso de la SEMS el plazo máximo será de 30 días naturales posteriores a la llegada de los medios electrónicos (tarjetas) de pago al plantel, será el/la directora/a de la institución de educación media superior el encargado de notificar a los beneficiarios/as sobre la llegada de los medios electrónicos de pago (tarjetas) al plantel.

El Programa adoptará, en lo procedente, el modelo de estructura de datos del domicilio geográfico establecido en el Acuerdo por el que se aprueba la Norma técnica sobre domicilios geográficos, emitido por el INEGI, publicado en el DOF el 12 de noviembre de 2010. Lo anterior en estricta observancia al Acuerdo antes referido y al oficio circular con números 801.1.-279 y SSFP/400/124/2010 emitido por las SHCP y de la SFP, respectivamente.

Los componentes que integran el modelo de estructura de datos del Domicilio Geográfico son:

COMPONENTES		
ESPACIALES	DE REFERENCIA	GEOESTADÍSTICOS
Vialidad	No. Exterior	Área Geoestadística Estatal o del Distrito Federal
Carretera	No. Interior	Área Geoestadística Municipal o Delegacional
Camino	Asentamiento humano	Localidad
	Código postal	
	Descripción de ubicación	

3.4 Características de los apoyos (tipo y monto)

Los recursos federales que se transfieren a los Estados y el Distrito Federal para la implementación del Programa, son considerados subsidios, debiendo sujetarse a lo dispuesto en el artículo 75 de la LFPRH y demás disposiciones aplicables en la materia, pudiendo constituirse en apoyos técnicos o financieros.

El monto del Programa corresponde al presupuesto autorizado, en los anexos de cada beca o en las convocatorias correspondientes deberá establecerse el monto por tipo de apoyo, especificándose su periodicidad.

Durante la operación del Programa, quien ejecuta el gasto y la población beneficiaria deberán observar que la administración de los recursos se realice bajo los criterios de legalidad, honestidad, eficiencia, eficacia, economía, racionalidad, austeridad, transparencia, control, rendición de cuentas y equidad de género, establecidos en los artículos 1, 75 y 77 de la Ley Federal de Presupuesto y Responsabilidad Hacendaria, en el Título Cuarto, Capítulo XII, sección IV de su Reglamento y cumplir con lo señalado en los artículos Séptimo, fracciones IX y X, y Vigésimo, fracciones I y IV y Vigésimo Sexto del Decreto que establece las medidas para el uso eficiente, transparente y eficaz de los recursos públicos, y las acciones de disciplina presupuestaria en el ejercicio del gasto público, así como para la modernización de la Administración Pública Federal publicado

el 10 de diciembre de 2012 en el Diario Oficial de la Federación y modificado mediante Decreto publicado en dicho órgano informativo el 30 de diciembre de 2013 y los Lineamientos para la aplicación y seguimiento de las medidas para el uso eficiente, transparente y eficaz de los recursos públicos, y las acciones de disciplina presupuestaria en el ejercicio del gasto público, así como para la modernización de la Administración Pública Federal, publicados en el Diario Oficial de la Federación el 30 de enero de 2013, así como con las demás disposiciones que para tal efecto emita la SHCP, y disponga el PEF 2015.

Las instancias ejecutoras del Programa o en los casos que corresponda a la AEL, están obligadas a reintegrar a la TESOFE los recursos que no se destinen a los fines autorizados, y aquéllos que al cierre del ejercicio no se hayan devengado, en términos de lo dispuesto en el artículo 176 del Reglamento de la Ley Federal de Presupuesto y Responsabilidad Hacendaria.

Con la finalidad de garantizar una óptima operación del Programa, de acuerdo al presupuesto autorizado las instancias ejecutoras del mismo destinarán como porcentaje máximo de gastos indirectos establecido de la siguiente manera:

Sector Central	
Instancia ejecutora	% máximo de gastos indirectos Hasta
SEB/DGEI	4.0
SEMS	1.5
DGETI	0.0
SES	2.5
DGESPE	4.0
DGRI	1.0
Órganos desconcentrados	
Instancia ejecutora	% máximo de gastos indirectos Hasta
INAH	0.0
INBA	0.0
IPN	0.0
UPN	1.0
Organismos descentralizados	
Instancia ejecutora	% máximo de gastos indirectos Hasta
CETI	1.0
CINVESTAV	1.0
CONALEP	0.0
COFAA-IPN	0.0
CONAFE	0.0
Universidades Públicas Federales	
Instancia ejecutora	% máximo de gastos indirectos Hasta
COLMEX	1.0
UAAAN	0.0
UAM	1.0
UNAM	0.0

3.5 Derechos, obligaciones y causas de incumplimiento, suspensión y cancelación de los recursos.

La instancia ejecutora del Programa o en los casos que corresponda la AEL garantizará el respeto a los derechos humanos y a la igualdad de género, así como la salvaguardará los derechos civiles, políticos, económicos, sociales, culturales y ambientales de los/as beneficiarios/as.

Derechos aplicables a todos/as los/as beneficiarios/as en las instancias ejecutoras.

- I. Recibir un trato atento, digno y respetuoso, sin discriminación alguna por parte de las autoridades educativas y del plantel.
- II. Recibir de las instancias ejecutoras del Programa asesoría y apoyo sobre la operación del mismo sin costo.
- III. Tener acceso a la información necesaria, de manera clara y oportuna, para resolver sus dudas respecto de las becas del Programa.
- IV. Recibir el comunicado por parte de las instancias ejecutoras sobre la asignación de la beca, por el medio correspondiente.
- V. Recibir la beca en los términos establecidos en las presentes Reglas de Operación.

- VI. Disfrutar la beca sin que sea obligatorio realizar actividades extraordinarias a su condición como beneficiario/a, o bien realizar alguna contribución o donación al plantel o a otros/as educandos (excepto CONALEP, DGETI, IPN y UNAM).
- VII. Tener la reserva y privacidad de sus datos personales en los términos de lo establecido en la LFTAIPG, su Reglamento y demás normatividad jurídica aplicable.
- VIII. Interponer los recursos administrativos conforme a las disposiciones jurídicas aplicables que para cada caso en particular procedan, cuando se vulnere su derecho a recibir la beca.
- IX. Solicitar y recibir en los casos de suspensión o cancelación de la beca, la resolución fundada y motivada de la instancia ejecutora del Programa o en los casos que corresponda la AEL correspondiente.

Adicionalmente, los/as beneficiarios/as de las siguientes instancias ejecutoras tendrán derecho a:

COFAA-IPN

- Buscar y solicitar su reubicación en otro proyecto de investigación por periodo escolar, en los términos establecidos en los Lineamientos del BEIFI.
- Acceder a los resultados del desarrollo del proyecto de investigación en el que haya participado, tanto para su publicación así como para realizar su tesis profesional, previa autorización por escrito del/la directora/a del proyecto.
- Presentar el recurso de reconsideración de acuerdo con el Reglamento General de Becas para Alumnos del IPN.
- Concurrir en cada periodo de convocatoria, una vez que ésta sea emitida.

COLMEX

- Recibir el grado correspondiente y el título que lo compruebe una vez que hayan cumplido con los requisitos que al efecto se señalen en el reglamento de exámenes de grado;
- Percibir íntegramente las becas que el COLMEX les otorgue mientras continúen regularmente sus estudios;
- Expresar en los cursos y seminarios libremente sus ideas, sin otras limitaciones que las que impone el respeto a las ideas de los demás y a las personas;
- Asociarse para fines culturales y sociales, siempre que no se contravengan los fines del COLMEX.

CONAFE

- Las personas beneficiarias de la beca de manutención-acércate a tu escuela (anexo 2 de las presentes Reglas de Operación) tienen derecho a recibir una beca para el traslado a la escuela durante un periodo máximo de 10 meses del ciclo escolar. Misma que podrán cobrar de acuerdo al siguiente calendario:

Mes en que reciben los apoyos	Periodo que abarca	Ciclo escolar
Marzo	Enero a Marzo	2014-2015
Junio	Abril a Junio	2014-2015
Diciembre	Septiembre a Diciembre	2015-2016

DGESPE (anexo 5 de las presentes Reglas de Operación)

- Transitar de una escuela de práctica a otra, cuando el/la beneficiario/a así lo requiera, sólo al inicio de cada semestre, de conformidad con las normas de control escolar para las licenciaturas del subsistema de formación de docentes en la modalidad escolarizada.

DGETI

- Continuar con los mismos derechos que tenía el/la beneficiario/a en su plantel de adscripción al término de la beca y de su reincorporación como docente, de conformidad con las disposiciones jurídicas aplicables.

INAH

- Tener la posibilidad de ser asignada/o a un turno diferente de su horario registrado en la constancia de inscripción.
- Conocer las tareas que realizará de acuerdo al tipo de beca que solicite y el horario en que las llevará a cabo.
- Ausentarse por motivo de prácticas de campo previamente autorizadas dentro de las fechas establecidas en el calendario escolar.

INBA

- Los/as beneficiarios/as de la modalidad de aprovechamiento escolar de la etapa correspondiente al primer semestre del ciclo escolar 2014/2015 percibirán íntegramente, y sin concursar por la beca, el estímulo económico de la beca de aprovechamiento escolar en su etapa de renovación correspondiente al segundo semestre del ciclo escolar 2014/2015, siempre que continúen siendo alumnas/os regulares activos y mantengan o hayan mejorado su promedio de calificaciones por el que obtuvieron la beca en el primer semestre del ciclo escolar 2014/2015.
- Recibir un trato digno, respetuoso y sin discriminación alguna por parte de los servidores públicos del Instituto.

- Presentar cualquier tipo de denuncia, queja o sugerencia cuando considere haber sido objeto de algún trato discriminatorio o de mala atención por parte de los servidores públicos durante su participación en el concurso por la obtención de beca.

IPN

- Presentar el recurso de reconsideración a que haya lugar de conformidad con lo dispuesto en el Reglamento General de Becas para alumnos/as del IPN o la normatividad institucional en materia de becas, disponibles para consulta en:
http://www.abogadogeneral.ipn.mx/Normatividad/Paginas/Menu_normatividad.aspx y www.ebecas.ipn.mx

SEB/DGEI

- Disponer de los recursos de la beca para gastos inherentes a su preparación académica y para gastos relacionados con su subsistencia y la de su(s) hijo(s) e hija (s).
- Interponer una denuncia por discriminación ante la autoridad competente cuando se presente una mala atención, falta de respeto o violación de sus derechos humanos por su condición de adolescente embarazada o madre joven.
- Recibir facilidades por parte de los servicios educativos para disponer del tiempo de incapacidad médica o de un agente de salud autorizado, previo al parto y después de éste, que asegure su salud física, sin que su inasistencia a clases sea motivo de suspensión o cancelación de la beca.
- Participar, cuando sea el caso, y de manera adicional a sus actividades académicas, en programas complementarias en temas como salud sexual y reproductiva, orientación y apoyo psicológico así como en otras actividades educativas, productivas, culturales y recreativas que brindan otras instituciones.

SEMS

- Interponer ante la CBSEMS, una queja por escrito que puede ser enviada por correo electrónico a la dirección becasmediasuperior@sep.gob.mx, respecto de la cancelación de la beca o el no otorgamiento de la misma, recibiendo una respuesta de la misma en un máximo de 30 días naturales posteriores a su presentación.

SES

- Los demás señalados en las convocatorias que se publiquen.

UAAAN

- Conservar la beca si cumplen con lo establecido en su promedio académico mayor o igual a 8.0 y sea un/a alumno/a regular con la carga académica mínima entendiéndose por ésta el número mínimo de créditos que se le autoriza cursar por cada periodo.

UAM

- Los demás señalados en las convocatorias que se publiquen.

UNAM

- Los demás señalados en las convocatorias e instrumentos normativos que se emitan para tal efecto.

UPN

- Los/as alumnos/as que cuenten con Beca Santander de Movilidad, podrán participar en la beca de manutención (antes PRONABES) apegándose a los requisitos que se establecen en la convocatoria.

Obligaciones de todos/as los beneficiarios/as de las becas.

- I. Cumplir, conforme a la beca que se solicite, con lo señalado en las presentes Reglas de Operación, los anexos correspondientes (1-15) y en su caso en la(s) convocatoria(s) que se emita(n).
- II. Proporcionar con veracidad y oportunidad, la información que le sea requerida por la instancia ejecutora.
- III. Ofrecer un trato digno, atento y respetuoso a las autoridades educativas, a las del plantel y a la comunidad de la instancia ejecutora correspondiente.
- IV. Suscribir la documentación que determine la instancia ejecutora o en su caso la instancia normativa para la formalización del otorgamiento de la beca.
- V. Cumplir con todas las obligaciones establecidas en el(los) documento(s) que formaliza(n) el otorgamiento de la beca.
- VI. Realizar, en caso de decidir participar, las actividades de contraloría social que determine cada una de las instancias ejecutoras.
- VII. Contactar a la autoridad educativa correspondiente en caso de alguna anomalía que pueda afectar al patrimonio nacional.

Adicionalmente, los/as beneficiarios/as de las siguientes instancias ejecutoras tendrán la obligación de:

CETI

- Asistir a las reuniones de becarios/as a las que sean convocados.
- Informar al Comité de Becas de cualquier cambio en su situación económica o académica, y
- Las demás que establezca el Reglamento para el otorgamiento de becas del CETI disponible en la siguiente dirección electrónica:

<http://archivos.ceti.mx/dir.academica/DI-RG-200-03-02-Reglamento-otorgamiento-Becas-revision-I.pdf>

CINVESTAV

- Cumplir con las actividades académicas para las cuales le fue otorgada la beca.
- Otorgar los créditos correspondientes al CINVESTAV en todos los artículos que sean producto de las becas recibidas en el marco del Programa.
- Presentar la información requerida por la instancia ejecutora para el otorgamiento del apoyo solicitado.
- Informar oportunamente y de manera completa al departamento de becas y estímulos del CINVESTAV sobre la situación de cualquier beca o estímulo externo que reciba.

COFAA-IPN

- Manifestar su adscripción y reconocer al IPN como titular de los derechos patrimoniales de los productos obtenidos de los trabajos a través del cual ejecutó la beca otorgada, y dar el debido crédito al IPN, en todos los trabajos realizados durante la vigencia de la beca.
- Conocer y cumplir con el Reglamento General de Becas en el IPN.
- Reintegrar en su caso a la COFAA-IPN el importe de la beca de los meses cobrados y que no le correspondan a partir de la fecha de baja o receso conforme al procedimiento y periodo específico que le sea indicado para el área jurídica de la COFAA-IPN.
- Proporcionar a la COFAA-IPN la información verídica de carácter laboral, personal o académica que sea requerida por diferentes Instituciones o dependencias para efectos estadísticos, presupuestales o de evaluación de programas que ejercen recursos federales.
- Dedicar un mínimo de 20 horas a la semana a su participación en el proyecto de investigación.
- Informar con oportunidad a las instancias correspondientes cuando pierda alguna de las condiciones que dieron origen al otorgamiento de la beca.
- Presentar el informe de actividades realizadas que acredite el cumplimiento del cronograma estipulado para el desarrollo del proyecto objeto de la beca, de acuerdo con la periodicidad que se establezca en el dictamen y/o en la carta compromiso correspondiente, en congruencia con el programa institucional y las necesidades de la Dependencia Politécnica, incluyendo la carga académica mínima de acuerdo a su categoría de estudiante o docente.
- Cumplir con el cronograma autorizado por la COFAA-IPN y productos comprometidos para el otorgamiento de la beca, según sea el caso.
- Entregar en tiempo y forma el grado académico y/o la evidencia de los productos comprometidos para el goce de la beca.
- Entregar oportunamente la información y/o documentos específicos que la COFAA-IPN le requiera.
- Informar a la COFAA-IPN con oportunidad sobre cambios o cancelaciones del programa académico y/o evento autorizado.
- Reincorporarse de forma inmediata a su centro de trabajo al término de su periodo de receso o baja temporal que en su caso hubiera solicitado.
- Laborar en el IPN por lo menos un periodo igual al autorizado en la beca de estudio.
- Para el personal docente, dedicarse de tiempo completo y exclusivo al IPN y no tener compromisos laborales con ninguna otra Institución de carácter público o privado, salvo por la condición normativa señalada en el Artículo 62 fracción III del Reglamento del SIBE en la COFAA-IPN.
- Para el personal docente, informar por escrito al Secretario Técnico del SIBE en la COFAA-IPN su cambio de adscripción, suspensión temporal, las incidencias o cambios en su condición laboral o por haber ejercido licencia COTEBAL, presentando un programa de trabajo con el visto bueno del director de su nueva Dependencia Politécnica de adscripción conforme a lo establecido en el Reglamento del SIBE en el IPN.
- Para el personal docente, en caso de haber disfrutado de periodo sabático o licencia COTEBAL, deberá entregar al momento de renovar la beca el oficio de autorización y/o liberación respectivo expedido por el Comité Técnico de Becas de Estudio, Apoyos Económicos y Licencias con Goce de Sueldo en el IPN (COTEBAL).

COLMEX

- Respetar el Reglamento General del COLMEX y de la biblioteca Daniel Cosío Villegas.
- Dedicarse a sus estudios en tiempo completo, exceptuando aquellos casos en que los programas docentes expresamente no lo requieran.
- Cumplir con el total de asistencias a los cursos y seminarios impartidos por el COLMEX.
- Cumplir puntualmente con las tareas que les sean asignadas de acuerdo al tipo de beca que solicite.
- Aprobar todos los cursos y seminarios semestrales en los exámenes ordinarios. La falta de cumplimiento de esta obligación dará lugar a la negativa de readmisión al COLMEX. Si la falta se refiere a una sola materia, la Junta de Profesores del Centro respectivo podrá recomendar, por voto unánime, la readmisión condicional del estudiante cuando circunstancias especiales lo justifiquen.
- Obtener en las calificaciones semestrales finales un promedio mínimo de ocho (sobre diez) o su equivalente en calificación cualitativa. En caso de no alcanzar dicho promedio, la Junta de Profesores e Investigadores del Centro respectivo decidirá sobre su readmisión, tomando en cuenta aquellos

elementos que pudieran afectar la permanencia y conclusión desde una perspectiva de igualdad de género.

CONAFE

- No reprobar más de un año escolar en el mismo nivel educativo.
- Presentarse a cobrar no pudiendo dejar de hacerlo en más de una ocasión, siempre que la forma de pago no sea por tarjeta de débito.
- Entregar al CONAFE constancia de asistencia o constancia de estudios de la escuela en donde se encuentra incorporado/a en la sede regional más cercana o en la Delegación estatal del CONAFE.

CONALEP

- El/la alumno(a) beneficiario/a deberá contestar las encuestas, cuestionarios y proporcionar la información que por internet u otro medio le sea requerida por el CONALEP.
- Participar en actividades académicas y de apoyo a la comunidad de su plantel.
- Apoyar al plantel y a sus compañeros/as por tres horas a la semana durante el semestre en que se le asignó beca CONALEP y Bécalos como monitores/asesores(as) participando en círculos de estudio con compañeros (as) con menor rendimiento académico y como promotores/as de actividades extracurriculares.

DGESPE (anexo 5 de las presentes Reglas de Operación)

- Cumplir satisfactoriamente con las actividades académicas programadas durante el sexto, séptimo u octavo semestres, tanto en la escuela normal pública como en la escuela de práctica.
- Obtener calificación final aprobatoria en todas las asignaturas del sexto y séptimo semestre, a fin de que la beca se renueve automáticamente para el octavo.
- Observar buena conducta durante su estancia en las escuelas normales públicas o escuelas de práctica.
- Presentar las evaluaciones, exámenes o acciones de seguimiento que, en su caso, señalen las autoridades educativas participantes en la beca.
- Reportar a las autoridades educativas participantes en la beca con oportunidad los cambios en su situación escolar.
- Presentarse en la escuela normal pública a recibir el monto de la beca en las fechas establecidas por la Dirección de la Educación Normal Pública.
- Llenar con veracidad los datos solicitados en el módulo de domicilios geográficos en el Sistema de Información Básica de la Educación Normal (SIBEN).

DGETI

- Observar y cumplir con las normas y reglamentos internos establecidos del Centro Nacional de Actualización Docente (CNAD).
- Cuidar los bienes inmuebles así como el equipo y material proporcionado para el desarrollo de su especialización.
- Remitir a la unidad administrativa de su adscripción la constancia oficial con las calificaciones obtenidas al término según la duración del programa de estudios.
- Dar crédito a la SEP, tanto como en los trabajos y proyectos que surgiesen como resultado de los estudios realizados durante la vigencia de la beca.
- Recabar el último día hábil de actividades, en la hoja de liberación con formato libre, las firmas correspondientes en las áreas de máquinas, control, activo fijo, biblioteca, a fin de que las personas responsables de cada área certifiquen el no adeudo de maquinaria, equipo, material, libros etc.
- Reincorporarse a su plantel de origen, al término de sus estudios en el CNAD, con la finalidad de ser multiplicador/a de los conocimientos adquiridos en la capacitación, por lo menos durante el mismo lapso equivalente al que disfrutó la beca. En caso de no reincorporarse, deberá reintegrar el importe total de los gastos que se erogaron durante el período de sus estudios.

DGRI

- Las establecidas en las convocatorias correspondientes conforme a los anexos de estas Reglas de Operación.

INBA

- Completar las encuestas, cuestionarios y demás documentación que a través de la escuela de donde procede el/la beneficiario/a, por correo, internet u otro medio de comunicación les canalice la Subdirección General de Educación e Investigación Artísticas.
- Firmar la carta que formaliza el otorgamiento de la beca.
- Informar a la Subdirección General de Educación e Investigación Artísticas de cualquier cambio de domicilio o de los datos que proporcionó para solicitar la beca.
- En el caso de menores de edad, contar o gestionar la documentación necesaria que acredite legalmente al tutor/a o persona responsable de la patria potestad.
- Cumplir puntualmente con las obligaciones derivadas de las convocatorias y consultar permanentemente la sección de becas en la página oficial del Instituto Nacional de Bellas Artes y Literatura (www.bellasartes.gob.mx/Convocatorias/lineamientos_becas_inba_2015.pdf) a fin de

conocer toda notificación dirigida a los (as) becarios (as), las fechas límite de cobro de la beca y demás información que al efecto publique la Subdirección General de Educación e Investigación Artísticas.

IPN

- Dar cumplimiento a lo establecido en la normatividad institucional en su calidad de alumno/a del IPN; así como en materia de becas.
- En caso de ser necesario, proporcionar información complementaria que permita comprobar la veracidad de la información proporcionada por el/la aspirante.
- Para los tipos educativos medio superior y superior, el alumno/a dispondrá de 15 días naturales para recoger el medio de pago una vez que este se encuentre en el plantel al que pertenecen, mediante comunicación realizada a través de medios impresos y electrónicos.
- Para estudios de posgrado no tener al momento de solicitar la beca, ni establecer durante el tiempo que el/la beneficiario/a disfrute de la beca ningún compromiso laboral, obteniendo las firmas del profesor postulante y de la persona Titular de la Dependencia Politécnica que avale el no compromiso laboral ni dentro ni fuera del IPN.
- Para las becas de posgrado no tener beca del CONACyT.
- Para las becas de posgrado, en caso de dejar de cumplir con alguno de los requisitos, se deberá reintegrar a la coordinación administrativa de la Secretaría de Investigación de Posgrado el monto total de los pagos recibidos por concepto de la beca.

SEB/DGEI

- Suscribir un documento en el que manifiesta cumplir con las obligaciones a las que deberá sujetarse como beneficiaria de la beca, (documento adicional 1c).
- Asistir a las clases o asesoría académicas y aprobar el grado o nivel en el que está inscrita en el caso de la modalidad escolarizada, o acreditar cinco módulos en el sistema no escolarizado o mixto, o los que correspondan en función de su fecha de ingreso.
- Informar por escrito en formato libre, a la AEL, dentro de los 30 días naturales siguientes a que se actualice el supuesto, sobre cualquier cambio de:
 - o Número telefónico o de domicilio dentro de la misma entidad federativa o a otra, a fin de poder ubicarla para fines administrativos.
 - o Modalidad educativa a la que se inscriba.
 - o Informar a la AEL en que momento dejara de asistir a clases o asesorías debido al periodo de incapacidad médica por alumbramiento, debiendo presentar constancia médica expedida por cualquier institución de salud pública, por un periodo máximo de 40 días, de acuerdo al "Aviso de incapacidad medica por alumbramiento" (SEP-23-012).
- Informar cuando ocurra el fallecimiento de su hijo/a (cuando únicamente tenga un/a hijo/a), entregando copia del acta de defunción.
- Colaborar con las autoridades escolares y la Secretaría de Educación Pública, cuando se requiera información sobre su participación en la beca.
- Participar en actividades complementarias de salud, capacitación y culturales, entre otras, que como parte de su formación integral, se promuevan en la entidad federativa, en la que realice sus estudios.
- Tramitar su cartilla de salud ante cualquier institución de salud pública de la entidad federativa, en la que realice sus estudios.
- Asistir periódicamente a citas médicas de revisión en una institución de salud pública y, cuando sea el caso, a sesiones sobre sexualidad responsable y protegida, cuidado materno-infantil y otros temas de salud.
- Informar a la AEL y al banco a través de un escrito libre, cuando ocurra el robo o extravío de un cheque mediante el cual se le entrega la beca, de acuerdo al "Aviso de Robo o extravío del cheque mediante el cual se entrega la beca" (SEP-23-010).
- En caso de robo de cheque, deberá acudir ante el Ministerio Público o la autoridad local a levantar el acta correspondiente, y presentar copia de la misma a la instancia ejecutora estatal para inutilizar el cheque.

SEMS

- Informar de la obtención de alguna beca o apoyo adicional al otorgado por la SEMS.
- Aportar los datos e información que le sea solicitada, en caso de que la SEMS se encuentre realizando una evaluación externa o una visita de supervisión.
- Dar seguimiento a su solicitud y al proceso de validación a través de la página de internet www.becasmediasuperior.sep.gob.mx o el Sistema Automatizado de Consulta (SAC).
- Proporcionar información veraz y auténtica en la solicitud de beca.
- Recoger su medio electrónico de pago en un plazo máximo de 30 días naturales contados a partir de la llegada de éste al plantel.

- Exhibir a la SEMS, cuando le sean solicitados, los originales de los documentos que hubiere adjuntado a la solicitud de la beca, o bien los documentos que acrediten la veracidad de la información proporcionada en la encuesta socioeconómica. En caso de que dichos documentos sean falsos o hayan sido alterados, la SEP cancelará la beca, sin perjuicio de dar vista a las instancias competentes.
- Permitir visitas domiciliadas por parte de la CBSEMS para corroborar los datos declarados en la Encuesta Socioeconómica.

SES

- Presentar ante las autoridades de la SES, cuando le sean solicitados, los originales de los documentos que hubiere presentado en las IPES que los postuló a las becas.
- Presentar el documento que avale la conclusión del proyecto objeto de la beca dentro de los tiempos especificados en la convocatoria.

UAAAN

- Apoyar en un programa de actividades y eventos de orden cívico, cultural o académico establecido por la propia Universidad que contribuya a la formación profesional del/a alumno/a.
- Informar semestralmente a su tutor/a sobre el desarrollo de actividades extracurriculares que se les asignen como beneficiario/a.
- Participar en las encuestas, cuestionarios y demás instrumentos de evaluación que le sean requeridos por la Universidad.
- Firmar carta compromiso (escrito libre) con la Universidad, en los términos establecidos por la convocatoria emitida por la comisión de becas del H. Consejo Universitario.

UAM

- Conocer y cumplir con lo dispuesto en la Legislación Universitaria, los instructivos y los lineamientos internos de la UAM, los cuales podrán ser consultados en www.uam.mx.
- El/la alumno/a beneficiario/a deberá contestar las encuestas, cuestionarios y proporcionar la información que por internet u otro medio le sea requerida por la UAM.
- Asistir a clases con regularidad y cumplir con lo establecido en el plan de estudios correspondiente.
- Informar de la obtención de alguna beca o apoyo adicional al otorgado por la UAM.
- Informar al Comité de Becas de la UAM correspondiente al objeto de la beca, cuando éste lo solicite, la información en relación con la beca otorgada.
- Mantener, en su caso, el promedio de calificaciones y la regularidad establecida en los anexos 1, 10, 11, 12, 13, 14 y 15 de las presentes Reglas de Operación.
- Asistir a las reuniones convocadas por el Comité de la Contraloría Social.
- Las demás señaladas en los anexos correspondientes a las becas de la UAM.
- En el caso de las becas para integrantes de grupos vulnerables (anexo 1 de las presentes Reglas de Operación) dar las facilidades para realizar las visitas domiciliarias.
- En el caso de las becas de movilidad internacional y nacional (anexos 11 y 12 de las presentes Reglas de Operación) cumplir con el plan de estudios, reglamentos y legislación de las instituciones de educación superior nacional o extranjera receptora.
- Los demás señalados en las convocatorias que se emitan.

UNAM

- Los demás señalados en las convocatorias e instrumentos normativos que se emitan para tal efecto.

UPN

- Los/as alumnos/as inscritos/as a partir del 5° semestre para sistema escolarizado y 9° módulo para sistema en línea, no deberán tener materias reprobadas al momento de solicitar la beca.
- Informar a la Subdirección de Servicios Escolares si el monto asignado no corresponde al semestre que cursa actualmente.

•

Causales de suspensión de las becas aplicables a todos/as los/as beneficiarios/as en todas las instancias ejecutoras:

La suspensión de una beca no podrá ser mayor a los tiempos establecidos en la(s) convocatoria(s) de cada instancia ejecutora. Los casos no previstos se someterán a consideración del Comité de Becas o su equivalente en cada instancia ejecutora. En caso de suspensión, el Comité de Becas o su equivalente en cada instancia ejecutora correspondiente informará a petición de la persona beneficiaria y en su caso el/la tutor/a académico/a por escrito o por correo electrónico sobre la causa de su suspensión y las razones que la fundamentan.

Cuando alguna beneficiaria del presente Programa se encuentre en estado de gravidez, en parto o puerperio no le será suspendida la beca.

Para COLMEX, CONALEP, DGETI y SEMS no son aplicables las causales de suspensión, debido a que los únicos supuestos en los que puede incurrir un/a beneficiario/a dan lugar a la cancelación del beneficio.

Los/as beneficiarios/as de las siguientes instancias ejecutoras adicionalmente tendrán como causas de suspensión las siguientes:

COFAA-IPN

- Por mediar o existir resolución colegiada, administrativa o judicial que así lo indique.

DGESPE (anexo 5 de las presentes Reglas de Operación)

- Incumplir con algunas de las actividades académicas programadas durante el sexto, séptimo u octavo semestres.
- Obtener calificación final reprobatoria en cualquiera de las asignaturas del sexto y séptimo semestre.

IPN

- Cuando el/la beneficiario/a sufra de una incapacidad, médica o de otra índole que le impida la continuación de los estudios, ésta deberá estar justificada y con la documentación que lo acredite.
- Cuando el/la beneficiario/a incurra en adeudo de una unidad de aprendizaje de su programa académico.

SEB/DGEI

- Cuando la becaria, sus padres o tutor no presenten los documentos o constancias que justifiquen ausencias a la institución educativa de adscripción.
- Cuando la becaria del sistema escolarizado no haya acreditado el ciclo escolar y no acredite sus exámenes extraordinarios.
- Cuando la beneficiaria del sistema no escolarizado o mixto, no acredite el número de módulos y en su caso el nivel correspondiente para el periodo establecido.
- Cuando el director de la escuela (primaria o secundaria) o el responsable del sistema no escolarizado donde la becaria realiza sus estudios lo solicite por escrito a la instancia ejecutora estatal y justifique plenamente su petición y ésta sea aprobada por el Comité Técnico Local de Educación Básica.
- Cuando al finalizar el periodo de incapacidad por maternidad o por algún problema de salud médicamente justificado, por alguna institución pública de salud, la becaria no se reincorpore a la institución para continuar sus estudios.
- Cuando la becaria, por convenir a sus intereses, solicite la suspensión temporal de la beca, por un periodo que no podrá rebasar los seis meses.
- Cuando la becaria, sin justificación ni aviso, no se presente a recibir el importe de su beca por dos periodos de pago consecutivo.

UAAAN

- Las señaladas en la convocatoria que se emita.

UAM

- Cuando la persona becaria sufra alguna incapacidad física o mental justificada médicamente que le impida la realización de las actividades objeto de la beca, el Comité de Becas correspondiente podrá concederle la suspensión de la beca siempre y cuando la persona beneficiaria lo solicite por escrito (formato libre) anexando certificado, dictamen o constancia médica expedida por una institución del sector salud federal, local o municipal y firmada por médico que cuente con título o cédula profesional.
- Incumplir con lo establecido en la Legislación Universitaria, los instructivos y los lineamientos internos de la UAM, los cuales podrán ser consultados en www.uam.mx.
- Las señaladas en las convocatorias que se emitan.

UNAM

- Los demás señalados en las convocatorias e instrumentos normativos que se emitan para tal efecto.

Causales de cancelación de las becas aplicables a todos/as los/as beneficiarios/as en todas las instancias ejecutoras:

- I. Incumplimiento de alguna de las obligaciones establecidas en las presentes Reglas de Operación y en los instrumentos normativos de cada instancia ejecutora.
- II. Cuando el/la beneficiario/a renuncie a la beca y lo manifieste mediante un escrito dirigido a la instancia ejecutora correspondiente del Programa o bien a la AEL correspondiente.
- III. Fallecimiento del beneficiario/a.
- IV. Incumplimiento de alguno de los requisitos establecidos en los anexos correspondientes (1-15) de las presentes Reglas de Operación.
- V. Se detectase falsedad en la información exhibida por el/la beneficiario/a.

Cuando alguna beneficiaria del presente Programa se encuentre embarazada, en parto o puerperio no le será cancelada la beca.

Dependiendo del motivo de la cancelación de la beca, la instancia ejecutora podrá solicitar el reintegro de los pagos realizados hasta ese momento.

En caso de que la instancia ejecutora o Comités de Becas identifiquen que el/la beneficiario/a entregó información falsa para lograr la asignación de la beca, se dará parte a la autoridad competente para que proceda conforme a derecho.

Adicionalmente, serán causas de cancelación las siguientes:

COFAA-IPN

- Por mediar o existir resolución colegiada, administrativa o judicial que así lo indique.
- Por incumplimiento a la normatividad establecida para cada una de las becas que opera la COFAA-IPN, los cuales se podrán consultar: <http://cofaa.ipn.mx/becas/index.html>

CONAFE

- Estudiantes de educación básica, inscritos en el servicio regular y que llegasen a reprobar más de un grado escolar en el mismo nivel educativo de preescolar, primaria y secundaria.
- Cuando el/la beneficiario/a no se presente a cobrar la beca, en más de una ocasión, de acuerdo al calendario establecido en el apartado de Derechos del numeral 3.5 de las presentes Reglas de Operación.
- En caso de no presentar la documentación requerida en las fechas establecidas en la convocatoria, inciso VIII denominado Fecha para entregar la documentación, documento adicional 2a de las presentes Reglas de Operación.
- En los casos en los que la familia del/a beneficiario/a se traslade a una localidad que sí cuente con el servicio educativo que requiera el alumno y por el cual se está solicitando la beca.
- Si en la comunidad de procedencia del beneficiario se instala el servicio educativo requerido.
- En caso de que el/la alumno/a se inscriba en una escuela identificada como particular, a menos que se compruebe que es una institución de beneficencia.

COLMEX

- La realización de actos que obstaculicen o menoscaben el cumplimiento de los fines del COLMEX.
- No dedicarse de manera exclusiva a sus estudios en el COLMEX.
- El reprobación una materia o el obtener un promedio semestral inferior a ocho.
- La utilización del patrimonio del COLMEX para fines distintos de aquellos a los que está destinado.
- La realización de actos contrarios a los reglamentos del COLMEX.
- Faltar al respeto a sus profesores, autoridades y miembros de la comunidad del COLMEX.
- Hacer mal uso de la documentación oficial del COLMEX y de los bienes y los servicios que se brindan para el desempeño de sus actividades.
- Faltar a la ética profesional y académica.
- La omisión de trámites de carácter obligatorio.

DGESPE (anexo 5 de las presentes Reglas de Operación)

- Incumplir en forma reiterada con las actividades académicas programadas durante el sexto, séptimo u octavo semestres, tanto en la Escuela Normal Pública, como en la escuela de práctica.
- No cumplir con el porcentaje de asistencia establecido en las normas de administración escolar en la escuela normal pública en la que se encuentre inscrito el/la beneficiario/a.

DGETI

- El presentar alguna conducta inapropiada, hecho o situación que implique falta o incumplimiento a las disposiciones internas establecidas por el CNAD.
- Cuando el becario así lo solicite, debiendo reintegrar el importe total de los gastos erogados hasta la petición de la misma.
- Cuando la situación académica del/la beneficiario/a lo amerite con base al Reglamento Interno del CNAD.

INBA

- Incapacidad física del/la beneficiario/a que le impida la continuación de sus estudios artísticos o conclusión de su proyecto de titulación.

IPN

- Cuando el/la beneficiario/a incurra en alguna falta a la normatividad institucional.

SEB/DGEI

- Cuando la alumna becaria sea dada de baja del servicio educativo o cuando acumule inasistencias no justificadas y con ello la autoridad de la institución educativa documente de forma suficiente que la alumna ha desertado.
- Cuando la alumna becaria cambie de institución educativa, de centro comunitario o de área de atención educativa, sin dar aviso a la AEL en los siguientes 30 días naturales.
- Cuando la alumna becaria no cumpla con la corresponsabilidad de asistir, permanecer y acreditar sus estudios, de acuerdo a la modalidad educativa en la que se encuentra inscrita.
- Cuando la becaria ya no cumpla con el perfil de ingreso a la beca.

SEMS

- Cuando al/a la beneficiario/a se le haya cubierto el total de la beca.
- Cuando el/la beneficiario/a no recoja en un plazo máximo de 30 días naturales, contados a partir de la llegada de su medio electrónico de pago (tarjeta) al plantel.
- Cuando los datos académicos de la persona becaria no hayan sido validados por el director del plantel.

- Cuando el/la beneficiario/a suspenda sus estudios temporal o definitivamente y el plantel sea quien informe de esta circunstancia a la CBSEMS.
- Cuando el/la beneficiario/a reciba dos o más becas para el mismo fin.
- A petición de la dirección del plantel por causas plenamente justificadas como son: expulsión del alumno/a del plantel, falsedad de la información proporcionada para solicitar una beca, haber abandonado los estudios de EMS, gozar de otro beneficio económico para el mismo fin otorgado por alguna dependencia de la administración pública centralizada.
- Por no exhibir a la SEMS, cuando le sean solicitados, los originales de los documentos que hubiere adjuntado a la solicitud de la beca, o bien los documentos que acrediten la veracidad de la información proporcionada en la encuesta socioeconómica. La baja de los/as alumnos/as será notificada a la CBSEMS a través del módulo de bajas y conciliaciones del SAVE.

UAAAN

- Las señaladas en las convocatorias que se emitan para tal efecto.

UAM

- Incumplir con lo establecido en la Legislación Universitaria, los instructivos y los lineamientos internos de la UAM, los cuales podrán ser consultados en www.uam.mx
- Contar con otro beneficio económico para el fin objeto de la beca.
- Cuando se haya agotado el tiempo de duración de la beca.
- Cuando el/la beneficiario/a haya terminado sus estudios.
- Las demás señaladas por los comités de becas y en las convocatorias que se emitan.

UNAM

- Los demás señalados en las convocatorias e instrumentos normativos que se emitan para tal efecto.

UPN

- Cuando el/la alumno/a no recoja su tarjeta de cobro en un plazo de 45 días naturales después de haber sido notificado/a del beneficio.

3.6 Participantes

3.6.1 Instancia (s) ejecutoras (s)

Las instancias ejecutoras del Programa o en su caso la AEL, así como los/las beneficiarios/as están obligados a reintegrar a la TESOFE los recursos que no se destinen a los fines autorizados; asimismo, la instancia normativa que al cierre del ejercicio conserve recursos que no se hayan devengado deberá reintegrarlos a la TESOFE, de conformidad con las disposiciones que resulten aplicables.

Son instancias ejecutoras del Programa:

Sector central

- Subsecretaría de Educación Básica/Dirección General de Educación Indígena (DGEI) a través de la AEL.
- Subsecretaría de Educación Media Superior (SEMS).
- Dirección General de Educación Tecnológica Industrial (DGETI).
- Subsecretaría de Educación Superior (SES).
- Dirección General de Educación Superior para Profesionales de la Educación (DGESPE).
- Dirección General de Relaciones Internacionales (DGRI).

Órganos desconcentrados

- Instituto Nacional de Antropología e Historia (INAH).
- Instituto Nacional de Bellas Artes y Literatura (INBA).
- Instituto Politécnico Nacional (IPN).
- Universidad Pedagógica Nacional (UPN).

Organismos descentralizados

- Centro de Enseñanza Técnica Industrial (CETI).
- Centro de Investigación y de Estudios Avanzados del Instituto Politécnico Nacional (CINVESTAV).
- Colegio Nacional de Educación Profesional Técnica (CONALEP).
- Comisión de Operación y Fomento de Actividades Académicas del Instituto Politécnico Nacional (COFAA-IPN).
- Consejo Nacional de Fomento Educativo (CONAFE).

Universidades Públicas Federales

- El Colegio de México A.C. (COLMEX).
- Universidad Autónoma Agraria Antonio Narro (UAAAN).
- Universidad Autónoma Metropolitana (UAM).
- Universidad Nacional Autónoma de México (UNAM).

Dichas instancias ejecutoras son responsables de:

- Ejecutar, operar y llevar a cabo el seguimiento y control de las becas que les corresponden en el ámbito de su competencia.

- Aportar a los/as beneficiarios/as oportunamente los recursos destinados a los diferentes tipos de becas establecidos en cada anexo de las presentes Reglas de Operación.
- Evaluar los procedimientos existentes para la asignación de la beca.
- Autorizar la(s) convocatoria(s) que en su caso emitan, a excepción de aquellas instancias ejecutoras que no emiten convocatoria (s).
Para el caso de la beca de grupos en contexto y situación de vulnerabilidad para madres jóvenes y jóvenes embarazadas esta actividad corresponde a la instancia normativa.
- Planear y gestionar la difusión de las beca, a excepción de las instancias ejecutoras que no emiten convocatoria(s).
- Interpretar las presentes Reglas de Operación en caso de duda, así como resolver los casos no previstos en las mismas.
Para el caso de la beca de grupos en contexto y situación de vulnerabilidad para madres jóvenes y jóvenes embarazadas esta actividad corresponde a la instancia normativa.
- Dar respuesta oportuna a las quejas o inconformidades que presenten por escrito los/as beneficiarios/as.
Para el caso de la beca de grupos en contexto y situación de vulnerabilidad para madres jóvenes y jóvenes embarazadas esta actividad corresponde a la instancia normativa.
- Captar e incorporar a los/as beneficiarios/as, validar la información de sus expedientes y mantener actualizado el padrón de beneficiarios/as (para SEMS son los directores de cada plantel), a través del SIIPP-G o el medio que determinen las instancias ejecutoras, el cual se va conformando mediante la incorporación progresiva de solicitantes identificados/as con su CURP.
Para el caso del CONALEP la captación, incorporación y validación de los expedientes de los becarios es función del Comité de Becas del Plantel y la actualización del padrón de beneficiarios/as, a través del SIP, es función del Comité de Becas del CONALEP.
- Definir y poner en marcha mecanismos que garanticen de manera transparente la operatividad, el pago correspondiente a los/as beneficiarios/as.
- Proporcionar la información y orientación relacionada con la beca a los/as directivos/as, docentes y agentes educativos que así lo requieran de los servicios educativos en los que cursan sus estudios los/as beneficiarios/as (Excepto CONALEP y DGESPE-anexo 5 de las presentes Reglas de Operación).
- En su caso, informar a los/as beneficiarios/as, vía electrónica o bien, por escrito, a través de la institución pública de educación en la que esté inscrito/a, el procedimiento para acceder a los beneficios de la beca.
- Garantizar un acceso equitativo y no discriminatorio de todos/as los/as estudiantes de instituciones públicas que participen en el Programa, poniendo especial énfasis en las mujeres indígenas y migrantes.
- Administrar, actualizar, depurar y publicar el padrón de beneficiarios/as.
- Notificar a los/as aspirantes a través de la página web institucional, vía electrónica, vía telefónica o bien, por escrito a través de la institución en la que esté inscrito/a, el resultado de su solicitud de beca (Excepto DGESPE que lo realiza conforme a lo señalado en el anexo 5 de las presentes Reglas de Operación). Para el caso del CONALEP esta actividad es función del Comité de Becas del Plantel.
- Notificar a las autoridades educativas correspondientes, para que en el ámbito de su competencia, tomen las medidas pertinentes, con la finalidad de que los/as directores o el área correspondiente de plantel realicen la validación de datos en los periodos establecidos.
- En su caso, coordinar conjuntamente con los Comités de Becas Estatales, o su equivalente, la operación de la beca en la entidad federativa correspondiente.

3.6.2 Instancia(s) normativa(s)

En el ámbito de sus respectivas atribuciones, serán instancias normativas cada una de las instancias ejecutoras señaladas en el numeral 3.6.1, para el caso de SEB/DGEI ya no se involucra a las instancias ejecutoras locales, y les corresponderá la interpretación de las presentes Reglas de Operación en caso de duda, así como resolver los casos no previstos en las mismas de conformidad con las disposiciones jurídicas aplicables. Sus funciones serán las siguientes:

- Gestionar los recursos económicos para los/as beneficiarios/as.
- Presentar los informes a que refiere la LFPRH, su Reglamento, el Presupuesto de Egresos de la Federación 2015 y demás disposiciones aplicables.
- Atender oportunamente las solicitudes de información que reciba de cualquier dependencia o entidad respecto de la beca, en el ámbito de su competencia, de acuerdo a la normatividad aplicable.
- Reportar a la Oficialía Mayor de la SEP en el mes de diciembre del 2015, a través de un Informe de Actividades, el conjunto de acciones realizadas durante el año considerando el análisis desde la perspectiva de género.

- Reportar a la Oficialía Mayor de la SEP en el mes de diciembre del 2015, a través de un informe pormenorizado, el conjunto de acciones realizadas con el recurso de gastos para operar la beca, excepto para aquellas instancias que no cuentan con presupuesto para gastos de operación.
- Reunir y procesar la información necesaria para integrar las estadísticas que den cuenta del seguimiento, control y evaluación de las acciones en la entidad federativa según corresponda, considerando el análisis desde la perspectiva de género.
- Las demás que en el ámbito de su competencia establezcan otras disposiciones aplicables.

3.7 Coordinación institucional

Las instancias ejecutoras o normativas del Programa establecerán los mecanismos de coordinación necesarios para garantizar que el Programa y las acciones que se lleven a cabo en el marco de las presentes Reglas de Operación no se contrapongan, afecten o presenten duplicidades con otros programas o acciones del Gobierno Federal.

Con este mismo propósito, las instancias ejecutoras podrán establecer acciones de coordinación con las autoridades federales, locales y municipales, y las IPES, las cuales tendrán que darse en el marco de las disposiciones de las presentes Reglas de Operación y de la normatividad jurídica aplicable.

En el caso de las becas a cargo de la SES a través de la CNBES se coordinan adicionalmente el otorgamiento de las mismas que se hace mediante distintas instancias de los diversos organismos de la SEP o alguna otra institución con la que se establezcan convenios o acuerdos de coordinación; a su vez ellos participan en el proceso de selección, entrega, supervisión y control de las mismas.

Para el COLMEX, la coordinación institucional no es aplicable en razón de que ésta sólo es otorgada por el mismo.

La UNAM no cuenta con una coordinación institucional más allá del ámbito de su competencia ya que con la finalidad de garantizar que las becas y acciones que están bajo su responsabilidad no se contrapongan, afecten o presenten duplicidades con otras, cuenta al interior con dependencias administradoras, comités técnicos, dictaminadores y/o evaluadores de becas.

En el caso de que las instituciones o unidades responsables se coordinen con las entidades federativas es importante que exista una estrecha comunicación interinstitucional que permita apoyar tanto la difusión de la beca como la captación, permanencia y atención de los/as beneficiarios/as. Para ello se requerirá establecer y fortalecer una red institucional debidamente articulada con los diversos actores educativos que atienden a los/as beneficiarios/as, priorizando aquellos esfuerzos que propugnen por el abatimiento del rezago educativo y de la deserción escolar de la población objetivo, considerando que en el Programa Sectorial de Educación 2013-2018 se establece como prioridad elevar la retención femenina en educación media superior y superior.

Las autoridades educativas de las entidades federativas podrán solicitar a las instancias ejecutoras de la beca operar bajo un esquema conjunto de corresponsabilidad. Este esquema de operación podrá llevarse a cabo, siempre y cuando se haga la petición formal por parte de la autoridad educativa de la entidad federativa y se formalice el instrumento jurídico correspondiente.

Las características y particularidades del esquema conjunto de operación de las becas materia de las presentes Reglas de Operación se establecerán en el instrumento jurídico que para tal efecto celebren las instancias ejecutoras con cada una de las entidades federativas que solicite este esquema de operación.

Estos recursos podrán operar de acuerdo con los instrumentos jurídicos, que para tal efecto la SEP y las Universidades con Autonomía celebren con instituciones públicas o privadas, nacionales o extranjeras y podrán apoyar a los/as beneficiarios/as de los diferentes programas impulsados por las asociaciones civiles y fideicomisos con los cuales la SEP y las Universidades con Autonomía celebren algún instrumento jurídico para tal efecto.

Las instancias ejecutoras del Programa o la AEL, podrán solicitar en cualquier momento a las instituciones educativas, a las asociaciones o instituciones, y fideicomisos con los que haya celebrado instrumentos jurídicos en el marco de estas becas: 1) que validen la información y la documentación que presenten los/as aspirantes con el propósito de verificar su veracidad, autenticidad y cumplimiento de los requisitos solicitados en las convocatorias y, en su caso, en los instrumentos jurídicos respectivos, y 2) que validen la información y la documentación que presenten los/as beneficiarios/as con el propósito de aprobar la emisión de los recursos subsecuentes de la beca, en los casos que aplique.

4. Operación

4.1 Proceso

El procedimiento general para la solicitud, selección y asignación de una beca es el siguiente:

- a) Emitir y publicar la convocatoria (a excepción de las instancias ejecutoras que no la emiten) o bien a través de la celebración de instrumentos jurídicos que se hayan determinado para tal efecto en los

- anexos correspondientes de las presentes Reglas de Operación, por los medios que determine la instancia ejecutora del Programa o en su caso la AEL, para el otorgamiento de becas.
- b) Las convocatorias deberán especificar a quién van dirigidas, ya sea estudiantes, recién egresados/as, personal académico o con funciones de dirección (director/a) y cuál es su inicio, continuación, fortalecimiento, superación de estudios o profesionalización.
 - c) Los/as solicitantes deberán capturar y verificar que la información entregada en su solicitud a través de los medios que se indiquen en las convocatorias sea correcta. Este proceso se debe realizar dentro de las fechas señaladas en la convocatoria y los solicitantes, si lo requieren podrán solicitar asesoría por parte de los responsables de la instancia ejecutora del Programa o en su caso la AEL correspondiente.
 - d) Los/as solicitantes deberán entregar o adjuntar vía electrónica, como parte de su expediente, la documentación requerida en la convocatoria respectiva y en los anexos de las presentes Reglas de Operación.
 - e) Las instancias ejecutoras del Programa, el Comité de Becas o su equivalente, o en su caso la AEL, o para el caso de la UNAM las dependencias administradoras deberán recibir, revisar y validar los documentos entregados por los solicitantes para la conformación de los expedientes. En el caso de la SES, las IPES se harán cargo de recibir, revisar y validar los documentos físicos entregados por los solicitantes. Cuando los expedientes cumplan con los requisitos se elaborará una propuesta de asignación de becas.
 - f) Las instancias ejecutoras del Programa o en su caso la AEL y/o los Comités de Becas o equivalentes serán las responsables de evaluar las propuestas, y con base en los padrones obtenidos por el sistema estadístico que determinen, asignarán becas, y emitirán el listado de becarios/as.
 - g) Las instancias ejecutoras del Programa o en su caso la AEL, para la UNAM son las dependencias administradoras o el Comité de Becas, publicarán el listado de becarios/as por el medio que cada una determine, atenderán aclaraciones, elaborarán y remitirán el listado de los/as beneficiarios/as a la institución bancaria correspondiente conforme al formato acordado con la misma para su pago (Excepto lo que corresponde al anexo 5 de las presentes Reglas de Operación: Beca para prácticas otorgada por la DGESPE).
 - h) El/la beneficiario/a dispone del recurso de la beca.

4.2 Ejecución

4.2.1 Avances físicos financieros

Las instancias ejecutoras formularán trimestralmente el informe de los avances físicos y financieros de las acciones bajo su responsabilidad, que deberá remitir a la Oficialía Mayor (OM) durante los 15 días hábiles posteriores a la terminación del trimestre que se reporta. Invariablemente, las instancias ejecutoras deberá acompañar a dicho informe con explicación de las variaciones entre el presupuesto autorizado, el modificado, el ejercido y el de metas.

Dichos informes deberán identificar y registrar a la población atendida diferenciada por sexo, grupo de edad, región del país, entidad federativa, municipio o demarcación territorial del Distrito Federal.

Esta información permitirá conocer los avances de la operación del programa en el periodo que se reporta, y será utilizada para integrar los informes institucionales correspondientes.

Será responsabilidad de las instancias normativas concentrar y analizar dicha información, para la toma oportuna de decisiones.

Asimismo, en los informes se deberá reportar el ejercicio de los subsidios, detallando los elementos a que se refieren las fracciones I a IX del artículo 75 de la LFPRH, incluyendo el importe de los recursos.

El incumplimiento de esta disposición, originará la emisión de una exhortación por parte de la Federación y de persistir esta situación, se procederá a suspender la ministración de los recursos federales en el ejercicio fiscal 2015, o en su caso, el del siguiente ejercicio presupuestal.

Con base en lo establecido en los artículos 106 de la LFPRH y 7 y 12 de la Ley Federal de Transparencia y Acceso a la Información Pública Gubernamental, las instancias ejecutoras publicarán periódicamente, en los medios que ellos mismos determinen la información relativa a la beca, incluyendo el avance en el cumplimiento de sus metas y objetivos, para cumplir lo establecido en el artículo 107 de la LFPRH. La documentación comprobatoria original del gasto quedará en poder de los responsables financieros de la federación, del estado o institución educativa.

4.2.2 Acta de entrega-recepción

No aplica

4.2.3 Cierre de ejercicio

Cada una de las instancias ejecutoras, deberá remitir en tiempo y forma a la Oficialía Mayor, la información de los avances físicos-financieros conforme al numeral 4.2.1 de las presentes Reglas de Operación y el cierre del ejercicio fiscal para su consolidación.

Los recursos presupuestarios no devengados por los/as beneficiarios/as al cierre del ejercicio fiscal 2015, de conformidad a la normatividad aplicable, deberán reintegrarse a la TESOFE mediante línea de captura, para lo cual la/el beneficiaria/o solicitará a la unidad responsable e informará de la realización del reintegro a la misma, aportándole la correspondiente constancia en un plazo no mayor a dos días hábiles contados a partir de que haya sido realizado el depósito.

La unidad responsable y los/as beneficiarios/as del Programa, están obligados a reintegrar a la TESOFE los recursos que no se destinen a los fines autorizados, y aquellos que al cierre del ejercicio no se hayan devengado, en términos de lo dispuesto en el artículo 176 del Reglamento de la Ley Federal de Presupuesto y Responsabilidad Hacendaria.

Asimismo, la unidad responsable y los/as beneficiarios/as que al cierre del ejercicio fiscal, es decir al 31 de diciembre, conserve recursos, incluyendo los rendimientos obtenidos, deberán reintegrarlos a la TESOFE, dentro de los 15 días naturales siguientes al cierre del ejercicio, de conformidad con lo dispuesto en el artículo 54, tercer párrafo, de la Ley Federal de Presupuesto y Responsabilidad Hacendaria.

5. Auditoría, control y seguimiento

Los subsidios mantienen su naturaleza jurídica de recursos públicos federales para efectos de su fiscalización y transparencia; por lo tanto podrán ser revisados por la SFP o instancia correspondiente que para tal efecto se determine; por el OIC en la SEP o en cada instancia ejecutora o auditores independientes contratados para tal efecto, en coordinación con los Órganos Estatales de Control; por la SHCP; por la ASF y demás instancias que en el ámbito de sus respectivas atribuciones resulten competentes.

Como resultado de las acciones de auditoría que se lleven a cabo, la instancia de control que las realice mantendrá un seguimiento interno que permita emitir informes de las revisiones efectuadas, dando principal importancia a la atención en tiempo y forma de las anomalías detectadas hasta su total solventación.

6. Evaluación

6.1 Interna

Las instancias ejecutoras o las instancias normativas del programa podrán instrumentar un procedimiento de evaluación interna con el fin de monitorear el desempeño del programa construyendo, para tal efecto, indicadores relacionados con sus objetivos específicos, de acuerdo con lo que establece la MML. El procedimiento se operará considerando la disponibilidad de los recursos humanos y presupuestarios de las instancias que intervienen.

6.2 Externa

La SPEPE, en uso de las atribuciones que le confiere el Reglamento Interior de la SEP, designa a la Dirección General de Evaluación de Políticas como la unidad administrativa ajena a la operación de los programas que, en coordinación con las unidades administrativas responsables de operarlos, instrumentarán lo establecido para la evaluación externa de programas federales, de acuerdo con la Ley General de Desarrollo Social, el Decreto de Presupuesto de Egresos de la Federación para el ejercicio fiscal 2015, los Lineamientos Generales para la Evaluación de los Programas Federales de la Administración Pública Federal y el Programa Anual de Evaluación 2015.

Asimismo, es responsabilidad de cada instancia ejecutora del programa o en su caso de la instancia normativa cubrir el costo de las evaluaciones externas, continuar y, en su caso, concluir con lo establecido en los programas anuales de evaluación de años anteriores. En tal sentido y una vez concluidas las evaluaciones del programa, éste habrá de dar atención y seguimiento a los aspectos susceptibles de mejora.

Las presentes Reglas de Operación fueron elaboradas bajo el enfoque de la MML, conforme a los criterios emitidos conjuntamente por el Consejo Nacional de Evaluación de la Política de Desarrollo Social y la Secretaría de Hacienda y Crédito Público mediante oficio números 307-A-2009 y VQZ.SE.284/08 de fecha 24 de octubre de 2008.

La Matriz de Indicadores para Resultados (MIR) y las metas autorizadas conforme al PEF para el ejercicio fiscal 2015, se encuentran disponibles en el portal de transparencia presupuestaria, en el apartado del Sistema de Evaluación del Desempeño, en la siguiente dirección electrónica: http://www.transparenciapresupuestaria.gob.mx/Portal/transform.nodo?id=3.1&transformacion=s&excel=n&ka_imagen=23&zip=n¶mts=0=L23

7. Transparencia

7.1 Difusión

Para garantizar la transparencia en el ejercicio de los recursos, se dará amplia difusión al programa a nivel nacional, y se promoverán acciones similares por parte de las autoridades locales y municipales. La papelería, documentación oficial, así como la publicidad y promoción de este programa, deberán incluir la siguiente leyenda: "Este programa es público ajeno a cualquier partido político. Queda prohibido el uso para fines distintos a los establecidos en el programa". Quien haga uso indebido de los recursos de este programa deberá ser denunciado y sancionado de acuerdo con la ley aplicable y ante la autoridad competente.

Además, se deberán difundir todas aquellas medidas para garantizar los derechos humanos y la igualdad entre mujeres y hombres en la aplicación del programa.

Asimismo, en todo acto o promoción que se haga del programa deberá mencionarse que éste es financiado con recursos federales a través de la Secretaría de Educación Pública y, en su caso, con recursos del estado o institución correspondiente.

Por otro lado, las instancias ejecutoras deberán proporcionar a la DGICO para su incorporación a la página electrónica del portal de becas www.becas.sep.gob.mx, la información relativa a las características de las becas bajo su responsabilidad, manteniéndola actualizada durante el ejercicio fiscal 2015.

7.2 Contraloría social

Se propiciará la participación de la población beneficiaria del Programa a través de la integración y operación de contralorías sociales, y de los Comités de Contraloría Social, para el seguimiento, supervisión y vigilancia del cumplimiento de las metas y acciones comprometidas en el Programa, así como de la correcta aplicación de los recursos públicos asignados al mismo.

Para lograr lo anterior, las instancias normativas y ejecutoras del Programa se ajustarán al Acuerdo por el que se establecen los Lineamientos para la Promoción y Operación de la Contraloría Social en los Programas Federales de Desarrollo Social, publicado en el Diario Oficial de la Federación el 11 de abril del 2008, para que se promuevan y realicen las acciones necesarias para la integración y operación de la Contraloría Social, bajo el esquema validado por la SFP o instancia correspondiente que para tal efecto se determine.

8. Quejas y denuncias

Las quejas y denuncias de la ciudadanía en general se captarán de acuerdo a las disposiciones establecidas para ello las cuales podrán ser: vía personal, escrita, telefónica, por internet o directamente en las oficinas de cada una de las instancias ejecutoras, debiendo recibir, en cualquiera de las situaciones una respuesta en un máximo de 30 días naturales posteriores a su presentación.

Sector Central			
Instancia ejecutora	Enlace permanente		
	Puesto	Conmutador / Extensión	Correo electrónico
SEB/DGEI	Dirección de Educación Básica	3601-1000 Ext. 68108 y 68095	promajoven@sep.gob.mx
SEMS	Dirección del Programa de Becas	3601-1000 Ext. 60540, 60541 01800-1128-893	becasmediasuperior@sep.gob.mx
DGETI	Centro Nacional de Actualización Docente	5841-1432 5841-2165 Ext. 106, 109 y 110	promocion_gen@cnad.edu.mx
SES	Atención ciudadana	01800-2884-248	cnbes@sep.gob.mx
DGESPE	Dirección General	3601-1000 Ext.25101	dgespe.beca.bapiss@sep.gob.mx
DGRI		3601-1000 Ext. 62913	becasdgri@sep.gob.mx
Órgano Interno de Control en la SEP		3601-8650 Ext. 66224, 66242, 66243, 66244 01800-2288-368	quejas@sep.gob.mx
Secretaría de la Función Pública		2000-3000, ext. 2164	contactociudadano@funcionpublica.gob.mx
Órganos Desconcentrados			
Instancia ejecutora	Enlace permanente		
	Puesto	Conmutador / Extensión	Correo electrónico
INAH	Departamento de Becas y Servicio Social	4040-4300 Ext. 411951	becas.enah@inah.gob.mx luis_alvarado@inah.gob.mx
INBA	Dirección de Servicios Educativos	1000-4622 Ext. 3074	sgeia.becas@inba.gob.mx
IPN	Dirección de Servicios Estudiantiles	5729-6000 Ext. 51845, 51841 y 51912.	becasdse@ipn.mx

	Dirección de Posgrado	Ext. 50495	posgrado@ipn.mx
UPN	Subdirección de Servicios Escolares	5630-9700 Ext. 1590	emejia@upn.mx
Organismos Descentralizados			
Instancia ejecutora	Enlace permanente		
	Puesto	Conmutador / Extensión	Correo electrónico
CETI	Dirección Académica	(01333) 3641-3250	direccion.academica@ceti.mx
CINVESTAV	Subdirección de Posgrado	5747-3800 Ext. 6612 5747-3886	eromero@cinvestav.mx
CONALEP	Dirección de Servicios Educativos	5480-3766 y (01) 722-271-08-00 Ext. 2836	ecarrillo@conalep.edu.mx
COFAA	Secretaría Técnica del Comité de Ética	5729-6000 Ext. 65021	mbrisdís@cofaa.ipn.mx
CONAFE	Órgano Interno de Control	5241-7400 Ext. 7364, 7366 y 7376 de 9:00 a 18:00 horas.	responsabilidadesyquejas@conafe.edu.mx
Universidades Públicas Federales			
Instancia ejecutora	Enlace permanente		
	Puesto	Conmutador / Extensión	Correo electrónico
COLMEX	Dirección de Presupuesto y Proyectos Especiales	5449-3000 Extensión 2905 o 5449, 2905	ggutie@colmex.mx
UAAAN	Dirección de la Unidad de Planeación y Evaluación	01(844)-4110-200 Ext. 4209 y 4210	aguevilla@hotmail.com
UAM	Dirección de Enlace con Sectores Educativos Responsable Institucional de Posgrado Jefatura de Departamento de Becas	5483-4000 Exts. 1905, 1908 y 1936 Ext. 1713 Ext. 1590	becasmovilidad@correo.uam.mx msamperio@correo.uam.mx becas@correo.uam.mx
UNAM	Dirección General de Orientación y Servicios Educativos (DGOSE) Programa	5622-0429 5622-0437 5616-0355	becarios@unam.mx pueblospumc@gmail.com

	Universitario de Estudios de la Diversidad Cultural y la Interculturalidad (PUIC)		
	Dirección General de Divulgación de la Ciencia (Universum)	5622-7453	rgarcia@universum.unam.mx
	Coordinación de Estudios de Posgrado	5623-7062	becas@posgrado.unam.mx
	Dirección General de Asuntos del Personal Académico (DGAPA)	5665-2717	dgapa@unam.mx posdoc@dgapa.unam.mx martinae@dgapa.unam.mx
	Dirección General de Cooperación e Internacionalización	5544-83800 Ext. 37402	info@global.unam.mx
	Dirección General de Cómputo y de Tecnologías de Información y Comunicación (DGTIC)	5622-8539	contacto.tic@unam.mx

(Continúa en la Decimocuarta Sección)

DECIMOCUARTA SECCION
SECRETARIA DE EDUCACION PÚBLICA

ACUERDO número 30/12/14 por el que se emiten las Reglas de Operación del Programa Nacional de Becas para el ejercicio fiscal 2015. (Continúa en la Decimoquinta Sección)

(Viene de la Decimotercera Sección)

Nota: DOCUMENTO DE LAS REGLAS DE OPERACIÓN EN EL QUE SOLO SE SELECCIONÓ LO REFERENTE A LA BAPISS, PARA SU FÁCIL MANEJO

ANEXO 5: BECA PARA PRÁCTICAS

I. Datos generales:

Nombre de la institución o unidad responsable:	Dirección General de Educación Superior para Profesionales de la Educación (DGESPE)
Tipo educativo:	Superior
Beca:	Beca para prácticas.

II. Apartados:

1. Población objetivo:

DGESPE:

- Estudiantes regulares que se encuentran cursando el sexto, séptimo y octavo semestres de escuelas normales públicas, de conformidad con los planes de estudios de las Licenciaturas en; Educación Secundaria, Plan 1999; en Educación Física, Plan 2002; en Educación Especial, Plan 2004; en Educación Primaria y Preescolar Intercultural Bilingüe, Plan 2012; en Educación Primaria, Plan 2012 y en Educación Preescolar, Plan 2012.

Generales

- Ser alumno/a regular de la institución en la que solicite la beca o en su caso, haber finalizado satisfactoriamente las asignaturas del plan de estudios en una IPES durante los últimos dos años antes de solicitar la beca.
- No haber concluido estudios del tipo educativo al que aplica ni contar con un certificado de ese tipo educativo.
- No estar recibiendo algún beneficio económico otorgado para el mismo fin por dependencia de la administración pública centralizada.
- Registrar su solicitud de beca a través del medio que se determine en las convocatorias, durante los periodos para el registro de aspirantes a una beca.
- En caso de ser alumno/a, haber cubierto los créditos exigidos para la realización de la práctica (definidos en el plan de estudios de las instituciones en que esté inscrito/a).
- Haber sido aceptado/a para el desempeño de la práctica en alguno de los programas reconocidos por la institución pública en la que el/la alumno/a curse sus estudios.
- Contar CURP y una cuenta de correo electrónico vigente.

Específicos

DGESPE

- Requisitar la formato de "inscripción" de la beca de apoyo a la práctica intensiva y al servicio social, (Homoclave SEP-23-025), que se encuentra al final de este anexo en el documento adicional 5f denominado formato de cédula de inscripción, la cual deberá ser validada por la escuela normal pública en la que esté inscrito/a.
- El trámite correspondiente a la solicitud de la beca se deberá realizar de conformidad con la información inscrita respecto del mismo en el Registro Federal de Trámites y Servicios, señalando la homoclave SEP-23-025; misma que podrá ser consultada en las siguientes páginas electrónicas: <http://www.sep.gob.mx> y <http://www.cofemer.gob.mx>

- Entregar copia de la carta de asignación de la escuela de práctica, emitida por la escuela normal pública, mediante la cual se notifica al/a la estudiante normalista en donde realizará la práctica docente.
- Cumplir con las fechas establecidas por la dirección de la Escuela Normal Pública para los trámites y entrega de la documentación respectiva, ya que no se atenderá ninguna solicitud si no se cubren previamente los requisitos que para tal efecto se fijan en este documento, o si los trámites se realizan en forma extemporánea.
- Proporcionar copia del comprobante de inscripción al semestre que corresponda así como de una identificación oficial.
- No haber solicitado baja temporal durante el sexto, séptimo u octavo semestres de su formación.

Ninguna persona podrá beneficiarse con más de una beca simultáneamente, para el mismo fin, que sean financiadas por dependencias o entidades gubernamentales. En caso de que se detecte que una persona recibe dos becas, las instituciones y/o unidades responsables de los recursos, así como el Comité de Becas respectivo, cancelarán la segunda beca otorgada.

2. Procedimiento de selección:

- a. Documentos requeridos.

Generales

- Contar con la CURP y una cuenta de correo electrónico vigente.
- Copia del comprobante de inscripción al período escolar que corresponda.
- Carta de aceptación o asignación de la escuela, empresa o institución en la que el/la alumno/a realizará su estadía, práctica o residencia profesional.
- Copia de su credencial del IFE o documento de identificación oficial.

Específicos

DGESPE-BAPISS

- Entregar copia de la carta de asignación de la escuela de práctica, emitida por la escuela normal pública, mediante la cual se notifica al/a la estudiante normalista en donde realizará el trabajo docente.
- Antes del mes de septiembre, los/as alumnos/as regulares y repetidores/as regularizados/as, de cada escuela normal pública requisitarán el formato cédula de inscripción (documento adicional 5f) a la beca de apoyo a la práctica intensiva y al servicio social, con lo que se formalizará su inscripción, que se encontrará al final de este anexo o bien estará a su alcance en la página electrónica: <http://www.dgespe.sep.gob.mx>.
- El formato cédula de inscripción del alumno y de la alumna a la beca de apoyo a la práctica intensiva y al servicio social (BAPISS), para estudiantes de sexto, séptimo y octavo semestres de Escuelas Normales Públicas del país, la carta de asignación de la escuela de práctica y copia de su credencial del IFE, serán los documentos que constituirán el expediente básico que, como becarios/as, deben integrar en la escuela normal.
- La Dirección de la escuela normal pública validará las cédulas de inscripción a la BAPISS mediante sello y firma autorizadas, enviará copia de las mismas e integrará mediante los formatos establecidos en archivo electrónico, la información de las y los aspirantes a becarios/as y de las escuelas de práctica, y las turnará a la Coordinación de la BAPISS quien validará dicha información y la enviará a la DGESPE, en caso de solicitarla para su revisión y análisis, quien a su vez elaborará un *Concentrado por Entidad Federativa de Becarios/as (CBE)* autorizados y lo remitirá por vía electrónica.
- De conformidad con lo establecido en los artículos 7 fracción XI, y 12 de la Ley Federal de Transparencia y Acceso a la Información Pública Gubernamental y el artículo 8 de su Reglamento, el padrón de beneficiarios/as se publicará en la página electrónica de la SEP: <http://www.sep.gob.mx> y <http://www.dgespe.sep.gob.mx>.
- En el padrón se generará información desagregada por sexo, grupo de edad y entidad federativa. Inscripción a la beca de apoyo a la práctica intensiva y al servicio social y elaboración de concentrado por entidad federativa de beneficiarios/as.

- b. Criterios de priorización

Para DGESPE los criterios de priorización se enlistan a continuación, debido a que en el presupuesto autorizado para la instrumentación de la BAPISS, la SEP asignará los recursos a las entidades federativas tomando en cuenta el total de alumnos y alumnas inscritos/as que se encuentran cursando el sexto, séptimo y octavo semestres, de conformidad con los planes de estudios de las Escuelas Normales públicas. El presupuesto asignado durante el ejercicio fiscal 2015 para cada entidad federativa será calculado con base en la información que previamente envíe la Coordinación Estatal de la BAPISS a la DGESPE, a través del SIBEN, (proyección de alumnos/as de 4o. y 6o. semestres) en el que se ingresarán los datos de todas y todos los estudiantes normalistas por entidad federativa, por lo que será de la estricta responsabilidad de dicha Coordinación los errores u omisiones en la integración de la información, toda vez que no serán consideradas

las altas extemporáneas de beneficiarios (as), que impliquen modificaciones o que rebasen el techo financiero programado.

Reactivación de la Beca: el/la estudiante normalista a quien se le haya suspendido de manera temporal la beca y que haya regularizado su situación académica, o causado alta por reingreso, podrá optar por la reanudación del pago mensual de la beca, así como del correspondiente retroactivo de la misma para los meses que no la hubiera recibido. Para tramitar estas solicitudes, la Dirección de la Escuela Normal Pública informará a la Coordinación Estatal de la BAPISS, sobre los casos que se presenten y ésta a su vez, los reportará a la DGESEPE, quien de conformidad con el techo financiero presupuestal establecido para cada entidad federativa, autorizará los recursos a ejercer para estos casos.

Para el caso de aquellos/as estudiantes normalistas que hayan logrado su regularización al término del séptimo semestre, dicha situación deberá notificarse a la DGESEPE, a efecto de que sean incluidos/as en el listado de becarios/as del siguiente periodo.

3. Tipo y monto de la beca:

Institución / UR	Monto	Periodicidad
DGESPE-BAPISS	\$978.75 (novecientos setenta y ocho pesos 75/100 M.N.), con excepción de los meses de abril y diciembre que será de \$489.37 (cuatrocientos ochenta y nueve pesos 37/100 M.N.), por periodo vacacional.	El primer periodo comprenderá los meses de enero a junio y se otorgará a los (as) estudiantes normalistas que cursen el sexto y octavo semestre del ciclo escolar 2014-2015. El segundo período abarcará de septiembre a diciembre, y se otorgará a los(as) estudiantes normalistas que cursen el séptimo semestre del ciclo escolar 2015-2016 de la BAPISS.

Los recursos para la operación e implementación de esta beca corresponderán al presupuesto autorizado para el ejercicio fiscal. Las becas otorgadas, se renovararán siempre y cuando la suficiencia presupuestal lo permita y el/la alumno/a mantenga el cumplimiento de los requisitos previstos en el numeral 2 del presente anexo.

4. Coordinación institucional:

Gobierno de los Estados/Autoridad Educativa Local/Instancia de Educación Estatal DGESEPE	<p>I. Garantizar una efectiva planeación de los servicios de educación normal, de modo que exista congruencia entre la matrícula de las escuelas normales públicas que ofrecen las distintas Licenciaturas en de conformidad con los planes de estudios de las Licenciaturas en; Educación Secundaria, Plan 1999; en Educación Física, Plan 2002; en Educación Especial, Plan 2004; en Educación Primaria y Preescolar Intercultural Bilingüe, Plan 2012; en Educación Primaria, Plan 2012 y en Educación Preescolar, Plan 2012.</p> <p>II. Asegurar que las escuelas normales públicas cumplan los lineamientos establecidos para el desarrollo de las actividades de sexto, séptimo y octavo semestres, en especial las referidas al trabajo académico y a la selección de las escuelas de práctica.</p>
	<p>III. Prever las condiciones técnicas, organizativas y operativas necesarias para el eficiente y eficaz desarrollo de la BAPISS.</p> <p>IV. Establecer coordinación con la DGESEPE, para la planeación, desarrollo y evaluación de la beca de apoyo a la práctica intensiva y al servicio social. Considerando en cada uno de éstos procesos la perspectiva de igualdad de género y derechos humanos.</p> <p>V. Instrumentar los mecanismos de coordinación con otras instancias a fin de favorecer el desarrollo de la beca de apoyo a la práctica intensiva y al servicio social y el cumplimiento de las metas establecidas en la misma.</p> <p>VI. Brindar asistencia técnica a las escuelas normales públicas para la aplicación de la beca de apoyo a la práctica intensiva y al servicio social conforme a los lineamientos para la Organización del Trabajo Académico referidos.</p> <p>VII. Revisar la información enviada por la DGESEPE, generada de la actualización de datos que las escuelas normales públicas por entidad federativa realizan en el Sistema de Información Básica de la Educación Normal (SIBEN) y de haber discrepancias con los datos reales entrar en</p>

	<p>contacto con la DGESE con el objeto de hacer coincidir los datos de las escuelas con los que contenga el SIBEN.</p> <p>VIII. Otorgar la beca a los y las estudiantes normalistas, con base en los criterios establecidos en de este documento y en los recursos financieros autorizados a las entidades federativas, según corresponda.</p> <p>IX. Informar al personal directivo de las escuelas normales públicas acerca del número de becas autorizadas, y el monto presupuestal programado para el periodo correspondiente.</p> <p>X. Supervisar el adecuado desarrollo de la beca de apoyo a la práctica intensiva y al servicio social, según corresponda, para asegurar su cumplimiento.</p> <p>XI. Transferir a las escuelas normales públicas los montos correspondientes para el pago de la beca, en coordinación con el personal directivo de dichas escuelas.</p> <p>XII. Garantizar la transparencia y eficiencia en el ejercicio de los recursos destinados a la BAPISS, atendiendo a los procedimientos establecidos en este documento, en el Convenio de Coordinación (documento adicional 5b) o en los Lineamientos Internos de Coordinación respectivos, así como demás disposiciones jurídicas aplicables.</p> <p>XIII. Establecer mecanismos efectivos que permitan difundir entre la sociedad los objetivos, características y avances de la beca de apoyo a la práctica intensiva y al servicio social, para estudiantes de sexto, séptimo y octavo semestres de escuelas normales públicas del país, así como la información acerca de la población estudiantil beneficiada y del ejercicio de los recursos asignados.</p> <p>XIV. Formular propuestas para mejorar el diseño y operación de la beca de apoyo a la práctica intensiva y al servicio social.</p> <p>XV. Suscribir el Convenio de Coordinación o los Lineamientos Internos de Coordinación que correspondan al periodo que previamente establezca la DGESE.</p> <p>XVI. Entregar a la DGESE los reportes mensuales (documento adicional 5e) relativos al ejercicio de los recursos de la beca de apoyo a la práctica intensiva y al servicio social, para estudiantes de sexto, séptimo y octavo semestres de escuelas normales públicas del país.</p> <p>XVII. Otorgar las facilidades para la realización de los procesos de seguimiento y evaluación de la BAPISS que lleven a cabo o promuevan la SEP, la Secretaría de la Función Pública o instancia correspondiente que para tal efecto se determine, u otra instancia de control y fiscalización federal o estatal, con competencia en la materia.</p>
<p>Autoridades de los planteles escolares/ Directores/as de plantel DGESE.</p>	<p>I. Atender los lineamientos establecidos en la normatividad que regula las actividades académicas del sexto, séptimo y octavo semestres; en especial las relativas al trabajo docente y a la selección de las escuelas de práctica.</p> <p>II. Generar las condiciones institucionales de organización y planeación que garanticen la efectiva realización de la beca de apoyo a la práctica intensiva y al servicio social, para estudiantes de sexto, séptimo y octavo semestres de escuelas normales públicas del país. (BAPISS)</p> <p>III. Informar a los y las estudiantes normalistas acerca de los beneficios de la beca de apoyo a la práctica intensiva y al servicio social, para estudiantes de sexto, séptimo y octavo semestres de escuelas normales públicas del país, así como de los derechos, obligaciones, requisitos y trámites que deben cumplir los interesados para solicitar, obtener y conservar la beca.</p> <p>IV. Garantizar que los/as estudiantes normalistas propuestos para recibir la beca cumplan los requisitos establecidos en de este documento.</p> <p>V. Ingresar los datos de todos los/as estudiantes de la escuela en el Sistema de Información Básica de la Educación Normal (SIBEN). Así como verificar que los/as beneficiarios/as hayan llenado los datos solicitados en el módulo de domicilios geográficos en el SIBEN.</p> <p>VI. Integrar la información relativa a los/as estudiantes normalistas y escuelas de práctica en los formatos (PBEF) y (PB-EN) que para tal fin le proporcione la Coordinación Estatal de la beca de apoyo a la práctica intensiva y al servicio social, para estudiantes de sexto, séptimo y</p>

	<p>octavo semestres de escuelas normales públicas del país, y enviarla a dicha instancia de manera impresa y en archivo electrónico.</p> <p>VII. Establecer los procedimientos de coordinación necesarios con la AEL o AFSEDF a fin de asegurar el efectivo desarrollo de la beca de apoyo a la práctica intensiva y al servicio social.</p> <p>VIII. Establecer los procedimientos de coordinación necesarios con la Coordinación Estatal a fin de asegurar el efectivo desarrollo de la beca de apoyo a la práctica intensiva y al servicio social.</p> <p>IX. Realizar las actividades derivadas de la beca de apoyo a la práctica intensiva y al servicio social, para estudiantes de sexto, séptimo y octavo semestres de escuelas normales públicas del país con estricto apego a de este documento.</p> <p>X. Efectuar oportunamente el pago de la beca a los y las estudiantes de las Licenciaturas de conformidad con los planes de estudios de las Licenciaturas en; Educación Secundaria, Plan 1999; en Educación Física, Plan 2002; en Educación Especial, Plan 2004; en Educación Primaria y Preescolar Intercultural Bilingüe, Plan 2012; en Educación Primaria, Plan 2012 y en Educación Preescolar, Plan 2012; así como resguardar y conservar la documentación comprobatoria.</p> <p>XI. Informar mensualmente a la Coordinación Estatal de la beca de apoyo a la práctica intensiva y al servicio social, acerca de los/as beneficiarios/as que no cubrieron satisfactoriamente las obligaciones o que causaron baja escolar; a quienes, por tanto, procede la suspensión temporal o cancelación definitiva de la beca, a través del "reporte mensual" (documento adicional 5e)</p> <p>XII. Difundir entre la comunidad normalista los objetivos, características, operación y avance de la beca de apoyo a la práctica intensiva y al servicio social, para estudiantes de sexto, séptimo y octavo semestres de escuelas normales públicas del país en la escuela normal pública, así como la información acerca de la población estudiantil beneficiada, monto de la beca que reciben, y del ejercicio de los recursos asignados.</p> <p>XIII. Brindar las facilidades para la realización de los procesos de auditoría, seguimiento y evaluación de la beca de apoyo a la práctica intensiva y al servicio social, que lleven a cabo o promuevan la SEP, la Secretaría de la Función Pública o instancia correspondiente que para tal efecto se determine, la AEL, u otra instancia de control y fiscalización federal o estatal, con competencia en la materia.</p>
--	---

Documentos adicionales:**5a Formatos de convocatoria (No aplica a la BAPISS).****5b Convenio de Coordinación.**

Se envía a la Autoridad Educativa una vez publicadas las ROP

5c. Formato de Prácticas Profesionales (No aplica a BAPISS)**5d. Etapas de operación de la beca de apoyo a la práctica intensiva y al servicio social (BAPISS), para estudiantes de sexto, séptimo y octavo semestres de escuelas normales públicas del país.**

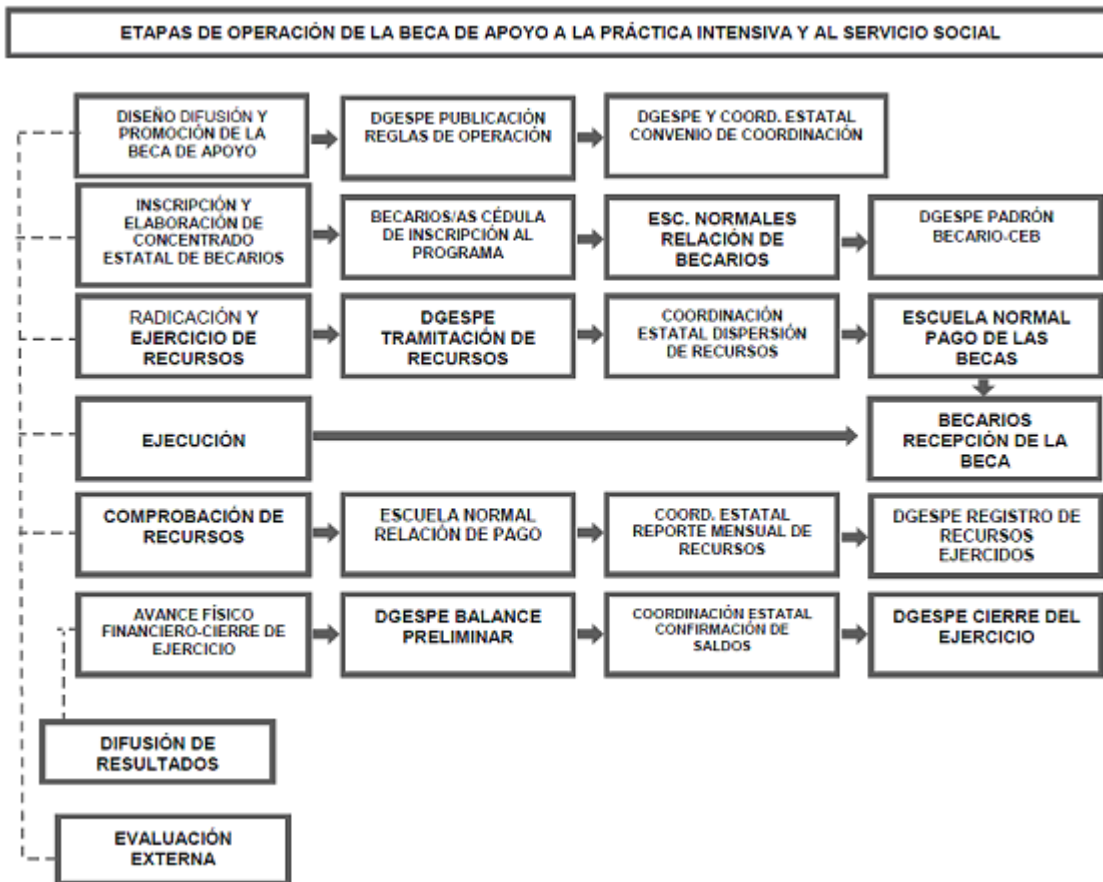

La DGESPE-BAPISS, atendiendo a la distribución mensual autorizada, solicitará a la Dirección General de Presupuestal y Recursos Financieros de la SEP, transferir los recursos autorizados para el pago de la BAPISS a los y las estudiantes normalistas en la cuenta bancaria que la Entidad Federativa abrió para esos fines.

La coordinación estatal de la BAPISS, una vez recibidos los recursos autorizados, procederá a su dispersión, previo acuerdo con los/as directores de las escuelas normales públicas respecto a los procedimientos más efectivos para el pago oportuno de la beca a los/as estudiantes normalistas.

La dirección de la escuela normal pública, con base en el concentrado por Entidad Federativa de becarios/as autorizados/as, procederá al pago de la beca a los/as beneficiarios/as inscritos/as en la misma.

Etapas.

- Las coordinaciones estatales deberán remitir la información correspondiente al avance del ejercicio de los recursos públicos asignados y el grado del cumplimiento de las metas establecidas.
- Con la información que turnen las coordinaciones estatales de BAPISS para se podrá definir la eficiencia de la operación del mismo en el periodo que se reporta, y será utilizada para integrar los informes institucionales correspondientes.
- La coordinación estatal de la BAPISS informará a la DGESPE el ejercicio de los recursos para el pago de la beca del mes que corresponda, dentro de los primeros 10 días naturales del mes siguiente, a través del formato "reporte mensual" (documento adicional 5e) del ejercicio de los recursos autorizados para el pago de la beca, del presente documento.
- Los depósitos subsecuentes quedarán sujetos al cumplimiento de la entrega de los reportes mensuales.
- La DGESPE analizará los informes del ejercicio de los recursos de cada mes, identificando los recursos no ejercidos y efectuando los ajustes originados por los movimientos administrativos de control escolar que causen efecto. Asimismo, llevará a cabo el registro de los reportes mensuales de recursos ejercidos que le hayan sido turnados por la coordinación estatal de la BAPISS y al final de cada periodo (semestral y anual) realizará un balance preliminar de los recursos, con el propósito de confirmar los saldos finales para el cierre del ejercicio.
- Es importante mencionar que, en caso de encontrar errores u omisiones en la comprobación recibida, la DGESPE podrá suspender la transferencia correspondiente al siguiente mes. En este supuesto, se

notificará oficialmente a la coordinación estatal de la BAPISS sobre la situación detectada, para que en un término de 10 días naturales posteriores a la notificación, realice las correcciones necesarias. Una vez aclaradas formalmente las inconsistencias a través del reporte mensual corregido u oficio de aclaración, se procederá a efectuar los trámites para la liberación del siguiente depósito.

- La relación de pagos original, así como la documentación que acredite la comprobación de los recursos de la BAPISS quedarán a disposición de los órganos estatales o federales facultados para la supervisión del ejercicio de los mismos.

Al recibir el pago de la beca correspondiente a cada mes, los becarios y las becarias deberán firmar en dos tantos originales la relación de pagos de la beca. Para su guarda y custodia, un tanto original de dicha relación lo conservará la escuela normal pública y el otro la coordinación estatal de la BAPISS a la práctica intensiva y al servicio social. La relación de pagos constituye el documento comprobatorio por escuela normal pública sobre el ejercicio de los recursos. No será necesario enviar esta documentación a la DGESE, salvo que específicamente se solicite.

5e. Formato de reportes mensuales.

Dirección General de Educación Superior para Profesionales de la Educación (DGESE)

5e Reportes Mensuales

AQUÍ- ESCRIBIR- *EL NOMBRE DE LA SECRETARÍA DE EDUCACIÓN O INSTITUTO EN LA ENTIDAD
AQUÍ- ESCRIBIR- * EL NOMBRE DE LA SUBSECRETARÍA, DIRECCIÓN O AREA RESPONSABLE DE LA BECA DE APOYO A LA PRÁCTICA INTENSIVA Y AL SERVICIO SOCIAL

REPORTE MENSUAL DEL EJERCICIO DE LOS RECURSOS AUTORIZADOS PARA EL PAGO DE LA BECA APOYO

ENTIDAD: _____ ESCOLAR: _____ E: _____ MES: _____

No.	NOMBRE DE LA ESCUELA NORMAL	NÚMERO DE BECAS AUTORIZADAS	NÚMERO DE BECAS PAGADAS	DIFERENCIA	RECURSOS RADICADOS	RECURSOS EJERCIDOS	DIFERENCIA
1							
2							
3							
4							
5							
6							
7							
8							
9							
10							
TOTALES:		0	0	0	\$ -	\$ -	\$ -

REPORTE DE MOVIMIENTOS ADMINISTRATIVOS DEL MES

No.	NOMBRE DEL ESTUDIANTE	NOMBRE DE LA ESCUELA NORMAL	TIPO DE MOVIMIENTO ADMINISTRATIVO (BAJA, ALTA O TRÁNSITO)	FECHA DEL MOVIMIENTO ADMINISTRATIVO	OBSERVACIONES
1					
2					
3					
4					
5					
6					
7					
8					
9					
10					
11					

***NOMBRE Y FIRMA DEL RESPONSABLE DE LA BECA DE APOYO A LA PRÁCTICA INTENSIVA Y AL SERVICIO**

*** SELLO COORDINACIÓN ESTATAL DE LA BECA**

***FECHA:** _____

*** OBLIGATORIOS**

Certifico que los documentos **ORIGINALES** que amparan esta relación, se encuentran en el archivo de la institución, fueron debidamente requisitados conforme a la normatividad vigente y que fueron aplicados al proyecto arriba mencionado. Asimismo, acepto que las copias con los importes no legibles, se considerarán no entregadas.

5f. Formato de cédula-inscripción.**Dirección General de Educación Superior para Profesionales de la Educación (DGESPE)****CÉDULA DE INSCRIPCIÓN**

Homoclave SEP-23-025

Ciclo Escolar: _____

Nombre Completo de la Escuela Normal _____

Clave del Centro de Trabajo de la Escuela Normal _____

Lugar y Fecha _____

0000/	00/	00
AÑO	M M	D D

I. DATOS DEL (LA) ESTUDIANTE

Apellido paterno		Apellido materno		Nombre (s)																	
<table border="1"> <tr> <td colspan="6">Clave Única del Registro Nacional de Población (CURP)</td> <td colspan="2">Años Cumplidos</td> </tr> <tr> <td colspan="3">N° de matrícula del (la) estudiante</td> <td colspan="3">Licenciatura en la que se encuentra inscrito</td> <td colspan="2">Promedio Escolar (General)</td> </tr> </table>						Clave Única del Registro Nacional de Población (CURP)						Años Cumplidos		N° de matrícula del (la) estudiante			Licenciatura en la que se encuentra inscrito			Promedio Escolar (General)	
Clave Única del Registro Nacional de Población (CURP)						Años Cumplidos															
N° de matrícula del (la) estudiante			Licenciatura en la que se encuentra inscrito			Promedio Escolar (General)															

DOMICILIO PARTICULAR

Calle		Número exterior	Número interior
Colonia o Barrio		Código Postal	Teléfono
Localidad	Delegación o Municipio	Entidad Federativa	

II. DATOS DE IDENTIFICACIÓN DE LA ESCUELA DE PRÁCTICA

Nombre de la escuela de práctica		Clave del Centro de Trabajo	
Calle en la que se encuentra ubicada la escuela		Número exterior e interior	
Colonia	Código Postal	Teléfono	
Localidad	Delegación o Municipio	Entidad federativa	

Tipo de Servicio que ofrece la escuela de práctica

(sólo llenar el espacio que corresponda al servicio educativo en donde se desarrollará la práctica docente)

Nivel educativo	Ejemplo: Preescolar: Jardín de niños regular, Cendi, Cadi, etc. Primaria: Primaria regular, multigrado, unitaria, bilingüe, etc. Secundaria: Secundaria general, técnica, telesecundaria, etc. Especial: Intelectual, Audición y Lenguaje, Motriz, Visual, Etc.
Preescolar, Primaria, Secundaria, Física, Especial y Primaria e Intercultural Bilingüe	

Exclusivamente para alumnos (as) de la Licenciatura en Educación Primaria:

Favor de marcar la opción según corresponda a la modalidad de trabajo docente a desarrollar en la escuela de práctica:

(1) Trabajo docente con un grupo escolar en el horario regular, bajo tutoría del maestro titular

(2) Trabajo docente en entidades educativas de reforzamiento de aprendizajes fundamentales, en contraturno, bajo la tutoría de un profesor designado por la zona escolar o la autoridad educativa estatal.

Declaro bajo protesta de decir verdad que los datos asentados son reales y exactos

Nombre y firma del alumno

"Este programa es de carácter público ajeno a cualquier partido político. Queda prohibido el uso para fines distintos a los establecidos en el programa. Quién haga uso indebido de los recursos de este programa deberá ser denunciado y sancionado de acuerdo con la ley aplicable y ante la autoridad competente"

Este formato deberá entregarse totalmente requisitado y será validado por la escuela normal.